impresso em papel da NORSKOG & Cº — Oslo — Noruega

Correio da Manhã

PROPRIEDADE DE EDMUNDO BITTENCOURT

OMMUNDSEN & Cº LTD. — Fornecedores do papel para o "Correio da Manhã"

DIRECTOR
PINHEIRO DA CUNHA

ANNO XXVII — N. 10.068
RIO DE JANEIRO, QUARTA-FEIRA, 9 DE NOVEMBRO DE 1927

LARGO DA CARIOCA, 13
Gerente — V. A. DUARTE FELIX

SERVIÇO TELEGRAPHICO DA ASSOCIATED PRESS (EXCLUSIVO), AGENCIA AMERICANA E CORRESPONDENTES ESPECIAES

Desabou sobre Portugal violenta tempestade, cujos effeitos se fizeram sentir mais desastrosamente em Lisboa e no Porto

A situação na Rumania

BUCAREST, 8 (Associated Press)—O jornal «Adveru» diz-se informado de que o primeiro ministro Bratiano se está preparando para estabelecer uma dictadura absoluta em toda a Rumania, modelada na que exerce na Hespanha o general Primo de Rivera.

Lisboa, onde os effeitos do temporal são terriveis, foi abalada por um terremoto

AS SIRENAS

apitaram sinistramente uma noite inteira, no porto de Lisboa

Varios barcos afundaram no Tejo e outros foram obrigados a atirar fóra as suas cargas

Lisboa, 8 (Associated Press) — Os temporaes violentos que sopraram durante toda a noite proseguiram no correr do dia de hoje, com fortes chuvas que desabaram sobre todo o paiz, causando muitos accidentes na costa e nos rios. Varios barcos afundaram no Tejo e outros foram obrigados a atirar fóra as suas cargas. Os signaes de alarma das sirenas soaram toda a noite, tendo o Almirantado providenciado para o envio de soccorros. Ainda não se sabe se houve victimas.

Hontem, o Porto experimentou tambem violentos temporaes, com chuvas e uma tempestade no mar, começando á tarde, ali, o máo tempo. A cidade soffreu muitos damnos, com as suas communicações interrompidas devido ás inundações que, em alguns pontos, chegou a attingir cerca de seis pés de altura.

Uma chalupa portugueza encalhou em situação critica, á entrada do porto de Leixões. Um barco piloto portuguez partiu para prestar-lhe auxilio, sendo recolhidos seis tripulantes. O machinista da chalupa, porém, recusou deixar o seu barco. Como, entretanto a situação era perigosa, um tripulante do barco salva-vidas passou-se para a chalupa, amarrou o machinista a uma bóia salva-vidas e atirou-o ao mar, de onde, depois, o retiraram. O machinista foi recolhido ao hospital, devido a um accesso apopletico, revoltado com a violencia que soffreu. Pouco depois o barco era definitivamente atirado de encontro á praia.

Para aggravar a situação, um terremoto

Lisboa, 8 (Associated Press) — Continuam as tempestades, estando o Tejo com as suas aguas a elevar-se continuamente.

Diversos pontos do caes estão inundados e algumas dependencias do Arsenal de Marinha se acham submersas.

Varios navios cargueiros naufragaram. Cerca de duzentos navios procuraram refugio nas docas, sendo recebidos constantes e afflictivos pedidos de soccorro.

Durante o desenvolvimento da tempestade registrou-se hoje pela manhã um terremoto, que augmentou a situação de desespero da população.

Foram mortos pelos revolucionarios nicaraguenses

Managua, 8 (Associated Press) — Noticias de El Cotal dizem que os aviadores americanos do corpo de fuzileiros navaes, tenente M. Thomas e sargento Dowdell, que estavam desapparecidos ha mais de um mez, foram mortos pelos partidarios do general liberal Sandino, no ponto onde cairam em consequencia de um accidente no apparelho em que voavam.

Affonso XIII chegou a Malta

Malta, 8 (Associated Press) — O rei Affonso XIII da Hespanha chegou aqui, procedente da Italia, vindo a bordo do cruzador "Infante D. Affonso".

O cruzador "Buenos Aires" zarpou para esta capital

Buenos Aires, 8 (Associated Press) — O cruzador "Buenos Aires" zarpou para o Rio de Janeiro, afim de representar a Argentina nas festas com que se commemorará a passagem da data da fundação da republica brasileira, a 15 de novembro.

O Parlamento britannico

E' muito vasto o programma de trabalho da Camara dos Communs

Londres, 8 (Associated Press) — O Parlamento reabriu, esta tarde, sem outras cerimonias, depois de um ligeiro periodo de suspensão.

Em seguida a uma hora de interpellações, a Camara dos Communs immediatamente encaminhou as suas meditações para um vasto programma legislativo que continuará até chegarem as férias do Natal.

Londres, 8 (Associated Press) — O facto de combinar as carreiras parlamentar e do palco, e ao mesmo tempo cuidar da familia, não tem creado difficuldades á actriz e parlamentar Mabel Russell.

Hontem, ella concluiu, de uma só vez, as suas férias de legisladora e o seu contrato para representar, e assim ficou em liberdade para ir hoje pela manhã, muito cedo, á Westminster, como Mrs. Hilton Philipson, para retomar os seus deveres de legisladora.

Londres, 8 (A. A.) — Com a solennidade da praxe, realizou-se esta tarde a cerimonia da reabertura dos trabalhos parlamentares.

Ao que se annuncia, a moção de censura dos trabalhistas girará em torno da attitude da Inglaterra na ultima Conferencia Naval das Tres Potencias, realizada em Genebra.

O Labour Party vae requerer urgencia para a votação da resposta do Parlamento á attitude observada pelos delegados da Inglaterra na referida reunião, afim de forçar os debates e, segundo esperam, determinar uma crise no gabinete, responsabilizando Chamberlain e o primeiro lord do Almirantado pelo fracasso da Conferencia.

Oito mil pés de films sobre a vida das selvas africanas

Paris, 8 (Associated Press) — O explorador Frederick Patterson regressou de uma expedição á Africa, onde conseguiu tirar oito mil pés de films sobre a vida nas selvas.

Paris, 8 (Associated Press) — Entre os aspectos interessantes filmados nas selvas africanas pela expedição Frederick Patterson, figura um grupo de vinte e seis leões que posaram inconscientemente um dia inteiro, fornecendo 2.600 pés de filmagem.

Uma outra parte muito attrahente foi a filmagem de uma manada de elephantes, durante a qual o sr. Petterson foi obrigado a atirar em um, porque o pachyderme o atacou.

A expedição apanhou aspectos de 150 elephantes e approximadamente cem rhinocerontes, tendo photographado tambem leopardos, macacos, antilopes, zebras, crocodilos, etc.

O pintor Fernandez Gomez partiu para o nosso paiz

Vigo, 8 (Associated Press) — A bordo do "Sholm", partiu para o Rio de Janeiro o pintor Antonio Fernandez Gomez, que ali fará uma exposição das suas obras de paisagens.

Gomez educou-se no Brasil e regressa agora áquelle paiz a convite de um nucleo de intellectuaes.

A marcha dos mineiros desempregados para Londres

Newport, Inglaterra, 8 (Associated Press) — O exercito de mineiros desempregados, do sr. Cook, deixou de iniciar hoje a sua marcha para Londres, devido a estar muito frio o tempo. Espera-se que parta amanhã, fazendo uma caminhada de duzentas milhas.

O principe Gustavo Adolpho chegou a Paris

Paris, 8 (A. A.) — Chegou hontem a esta capital o principe Gustavo Adolpho, herdeiro do throno sueco.

O principe Gustavo Adolpho foi recebido pelo presidente Doumergue.

Mais uma arrojada proeza aerea em perspectiva

Está annunciado que William Brock e Edward Schlee têm em projecto um vôo directo entre os Estados Unidos e o Rio de Janeiro. São elles os mesmos aviadores que, ha pouco, vinham realizando um esplendido vôo em redor do mundo e que tiveram de interromper, a pedido, quando, em Tokio, se preparavam para atravessar o Pacifico.

Uma escuna franceza transformada em navio pirata

Essa embarcação está actualmente em aguas portuguezas

Lisboa, 8 (Associated Press) — Causou sensação aqui a noticia recebida do cabo Ferrol de que a escuna franceza "Marguerite Guzanne" se transformou em navio pirata, tendo desembarcado a sua tripulação regular nas costas da Galliza, e proseguindo pela costa.

Agora, noticia-se que a escuna se acha em aguas portuguezas, constituindo um grave perigo para os navios que pescam e para os cargueiros que trafegam em abundancia nas costas portuguezas.

As autoridades maritimas vão adoptar medidas para eliminar a acção em aguas de Portugal da escuna pirata.

Morreu o ministro da Guatemala nos Estados Unidos

Washington, 8 — (Associated Press) — Falleceu hontem, á noite, o sr. Francisco Sanchez Latour, ministro de Guatemala junto ao governo dos Estados Unidos.

Sabbado passado, o ministro Latour havia soffrido secretamente uma operação de appendicite, da qual não se restabeleceu.

Uma diligencia da policia de Nova York

Nova York, 8 (A. A.) — As autoridades federaes apprehenderam numerosas drogas destinadas ao fabrico de narcoticos.

Na occasião da diligencia, os agentes prenderam quatro individuos suspeitos. Annuncia-se que mais outros serão presos, pois, estes detidos, nas diligencias supplementares.

As eleições de Nova York despertam enorme interesse

Nova York, 8 (A. A.) — Grande interesse está voltado para as eleições que se realizam em toda esta cidade e em todo o Estado de Nova York.

A votação inicia-se ás 6 horas da manhã, prolongando-se até ás 5 horas da tarde.

Receiando qualquer alteração da ordem, o policiamento de Brooklyn foi augmentado.

Calcula-se que o total de votantes chegará a um milhão. Diversos portadores de titulos eleitoraes foram presos, acusados da lei, e quatro homens e tambem foram presas 11 mulheres, que promoviam agitação.

A venda das bebidas alcoolicas na Hungria

Budapest, 8 (Associated Press) — O Parlamento approvou uma lei que prohibe sejam servidas bebidas alcoolicas aos jovens menores de dezoito annos.

A grande parada militar realizada em Moscou

Berlim, 8 (A. A.) — Os jornaes accentuam a importancia da grande parada militar com que o Exercito Vermelho commemorou, hontem, em Moscou, o 10º anniversario de Soviets.

Salientam, como parte inedita da celebração bolchevista, o desfile das organizações communistas operarias que se realizou, em seguida á parada militar.

O sr. Bratiano, que segundo um telegramma está encaminhando o regimen politico rumaico para a dictadura.

Os nascimentos em Nova York estão diminuindo

Nova York, 8 (A. A.) — Segundo estatisticas que acabam de ser publicadas, a media dos nascimentos em Nova York soffreu, nos quinze ultimos annos, a diminuição de 25%.

O declinio do coefficiente de obitos no mesmo periodo foi de 18% apenas.

Uma grande baixa na Bolsa de Berlim

Berlim, 8 (A. A.) — Em consequencia da resposta do ministro das Finanças ao memorandum do sr. Parker Gilbert, agente geral do pagamento das reparações, produziu-se forte baixa nos valores da Bolsa, baixa essa que, para certos titulos, foi de 20 a 30 %.

O RECORD DA ULTIMA REVOLUÇÃO MEXICANA

UM JORNALISTA AMERICANO ACHA POUCO O FUZILAMENTO DE VINTE CHEFES DO EXERCITO

(Telegramma recebido por intermedio da embaixada mexicana).

Mexico, 8 — O conhecido jornalista dos Estados Unidos, considerado como um especialista em assumptos latino-americanos, sr. Carleton Beals, redactor do "Current History", a revista da politica internacional mais importante da America, escreve hoje um artigo intitulado "O record" da ultima rebellião mexicana" no qual diz entre outras coisas, o seguinte:

"Com a morte de Gomez, o segundo dos tres chefes militares levantados em armas, só fica em pé o general Almada, que seguramente cairá nestes dias em mãos das tropas federaes. Não cabe duvida que o Mexico está perdendo essa pintoresca virilidade que lheu deu fama internacional, pois para os mexicanos, um movimento armado, como o ultimo, que acaba de fracassar em menos de um mez e no qual só morre uma centena de soldados e são fuzilados sómente uns vinte chefes do Exercito, resulta realmente infantil se se comparar com as quatro ou cinco aventuras militares anteriores que desde 1910 ensanguentaram, quasi sem interrupção, a nação mexicana. Naquellas, como a de Victoriano Huerta, a de Villa, a de Zapata, a de Adolpho de la Huerta e a recente declarada pelo chefe catholico, morreram varios milhares de combatentes e não seria possivel levar conta dos chefes que foram fuzilados durante os multos annos que estas rebelliões ensanguentaram o solo da Republica. Feito o balancete do fracassado movimento de Gomez, Serrano e Almada, os estrangeiros devemos reconhecer que esta ultima sedição marca um "record" de rapidez e de humanitarismo na grande lista das já famosas revoluções mexicanas. E isto quer dizer: ou que os rebeldes mexicanos perderam a sua tradicional virilidade, ou que recrudesceu finalmente a virilidade do governo mexicano para acabar com o estado de desordem nacional que tambem já se estava fazendo tradicional naquella Republica."

Como um condemnado conseguiu evadir-se do presidio de Budapest

Budapest, 8 (Associated Press) — Stefan Timar, que estava cumprindo uma pena de dezoito annos por crime de morte, obteve uma lima, que lhe foi passada dentro de um pedaço de pão, e, serrando as grades da sua janella, conseguiu fugir. Depois, enviou as suas roupas de presidiario ao governador do presidio, por meio de uma encommenda postal, fazendo-as acompanhar de um bilhete em que dizia que ellas não tinham mais uso para elle.

O governo chileno convocou o Parlamento

Santiago do Chile, 8 (A. A.) — O governo convocou as duas casas do Congresso em sessões extraordinarias.

A ordem do dia das referidas sessões comprehende, entre outros projectos, os seguintes:

"1º — Autorização para o pagamento das despesas com a participação do Chile na Conferencia Pan-Americana de Havana, a realizar-se no anno proximo;

2º — Installação de uma base de aviação para a guarnição militar de Temuco;

3º — Protecção á industria assucareira."

A revolução do Mexico

Realizaram-se os funeraes do general Gomez

Mexico, 8 (A. A.) — Realizou-se, sem perturbação da ordem, o enterramento do chefe da revolução contra o presidente Calles, general Gomez.

Noticia-se que mais dois caudilhos rebeldes foram executados.

Uma missão verdadeiramente diabolica

Um individuo empenhado em espalhar a lepra na America

Portland, Oregon, 8 (Associated Press) — Foi preso aqui o individuo de nome William Nash, em seguida á descoberta de varias cartas que se diz terem sido recebidas por elle e que, ao que se affirma, indicam que estava empenhado, com outras pessoas, em espalhar a lepra e o anthraz na America.

Uma dessas cartas, que se diz endereçada a Nash, e vinda do Rio de Janeiro, continha a seguinte informação:

"Caro irmão — Recebi a sua carta pedindo mais germens de lepra, que enviarei immediatamente por intermedio das mesmas pessoas que encaminharam os outros germens."

A policia não diz se as investigações a que procedeu comprehendem tambem o exame de sanidade do accusado.

Um grande donativo do millionario Rockfeller

Para a construcção de um palacio destinado a uma bibliotheca

Genebra, 8 (A. A.) — Annuncia-se que o millionario Rockfeller, depois de consultar o governo dos Estados Unidos, fez o donativo de dois milhões de dollars para a construcção de um grande edificio destinado a uma bibliotheca, sob os auspicios da Liga das Nações e da Repartição Internacional do Trabalho, para o estudo dos complexos problemas mundiaes.

S. Domingos na proxima Conferencia de Havana

São Domingos, 8 (Associated Press) — O presidente da Republica, sr. Horacio Vazquez, acceitou o convite do presidente Machado, de Cuba, afim de tomar parte na Sexta Conferencia Pan Americana que se reunirá em Havana, em janeiro proximo.

O CAMPEONATO MUNDIAL — DE XADREZ —

Mais uma partida nulla

Buenos Aires, 8 (Associated Press) — Os enxadristas Capablanca e Alekhine, disputantes do campeonato mundial, reproduziram esta noite mais uma partida despida de qualquer interesse theorico ou de iniciativa commum. Fizeram vinte e um lances de uma variante muitas vezes adoptada no Peão da Dama, que estão jogando invariavelmente desde a segunda partida, empatando com o taboleiro ainda cheio de peças, pois que, cada um estava com Dama, duas Torres, Cavallo, Bispo e seis Peões, no momento de ser declarada nulla mais esta partida do match.

O encontro de hoje corresponde ao vigesimo sexto do campeonato e teve este desenvolvimento: Brancas — Alekhine — Primeiro lance — P4D — Pretas — Capablanca — Primeiro lance — C3BR; 2 P4BD, P3R; 3 C3BD, P4D; 4 B5C, CD2D; 5 P3R, B2R; 6 C3B, Roque; 7 T1B, P3B; 8 D2B, P3TD; 9 P3TD, TD1R; 10 B3D, P3TR; 11 B4B, PxP; 12 BxP, P4CD; 13 B2R, B2C; 14 Roque, P4BD; 15 PxP, CxP; 16 TR1D, D3C; 17 B5R, TD1B; 18 B4D, BxC; 19 BxB, D1C; 20 BxC, TxB; 21 D1C, T1R1BD; 22 C4R.

Capablanca não chegou a responder este lance; antes de fazel-o perguntou a Alekhine se concordava considerar a partida como empatada. Acceita a proposta de nullidade, a partida foi immediatamente terminada, jogando amanhã os enxadristas, a vigesima setima do match.

Com mais este empate, o campeonato acusa actualmente o seguinte resultado:

Alekhine — 4 ganhas;
Capablanca — 2 ganhas;
Nullas — 20.

O casamento de uma millionaria americana

Nova York, 8 (A. A.) — Realizou-se hontem o casamento da senhorita Rogers, herdeira do conhecido millionario da Standart Oil, com o argentino Arturo Ramos.

A cerimonia foi officiada por um sacerdote catholico.

Ao que se noticia, o coronel Rogers fez ao casal um presente de nupcias no valor de 500 mil dollars.

O casal Rogers-Ramos, embarca para Buenos Aires, depois de amanhã.

O QUE VAE PELA BROADWAY

AMORES TRAGICOS

Entre a cadeira electrica e o suicidio

Especialmente para o CORREIO DA MANHÃ,

por João Prestes

NOVA YORK, outubro de 1927. — Não importa o que dizem os philosophos, os scepticos, os modernistas ou aquelles que negam a existencia do romance hoje em dia. A verdade é que o amor foi, é e continúa a ser o veio motor da vida. Todos os nossos actos, desde os mais sublimes até aos mais vis, todos os nossos triumphos e todas as nossas fallencias têm sempre por base o mesmo motivo: a attracção de um sexo pelo outro. O amor fez Dante, coroou Napoleão e arrancou os laureis da fronte de Marco Antonio. Muitas vezes elle nos impelle e nos ergue a alturas infinitas. E outras vezes, elle destróe em nós tudo quanto ha de bom, de nobre e de sublime para nos arrastar ao que ha de mais baixo e de mais vil.

Quando elle se apresenta como elemento constructivo, creamos dentro em nós uma força quasi invencivel que nos leva aos pincaros da gloria. Camões não teria sido grande se não fosse a immensidade de seu amor. Mas quando elle nos ataca em sentido inverso, quando se apossa de nossas fraquezas e as desenvolve, então é elle o mais destruidor de todos os elementos, é um cyclone indomavel, uma torrente sem freio que espalha a desgraça e a dor, o crime e a vergonha... Por isso ha, na vida, amores sublimes e amores tragicos!...

Russell Scott é um triste exemplo do mal que o amor póde causar no homem. A sua historia é curta, povoada de miserias, de soffrimentos e de crimes...

Em 1923 Russell F. Scott e seu irmão Robert achavam-se á testa dos negocios de uma Companhia Distribuidora Internacional do Canadá, cujo capital orçava por $3,000,000.00 com escriptorios que empregavam mais de cem homens. A fortuna pessoal de cada um era avaliada em $2,000,000.00, independente do capital da companhia, que, aliás, lhes pertencia exclusivamente.

Russell possuia uma luxuosa vivenda, em Toronto, onde residia com a sua linda mulher e dois filhos. Tudo então lhe sorria na vida... A sua fortuna estava bem encaminhada, os negocios corriam ás mil maravilhas, elle possuia automoveis, hiate, emfim, tudo quanto um homem póde desejar para o seu conforto pessoal e o bem estar de sua familia. Em fins de 1923 foi approvado o projecto para a construcção de uma ponte entre Detroit, Estados Unidos e Windsor, Canadá. Os irmãos Scott procuraram obter esse contrato que lhes deveria augmentar a fortuna com uns trinta milhões de dollars. E nas negociações que se seguiram, Russell teve que ir a Boston. Foi o começo de sua Waterloo...

Moço ainda, cheio de vida e de energia, elle não se deixou dominar pelas saudades que sentia dos seus. Procurou distrair-se na amavel companhia da manicurista do hotel, uma Dorothy Newburg. A intimidade entre elles tornou-se notoria porque Russell não usou da menor discreção. O contrato da ponte foi concedido aos irmãos Scott. Mas em vez da "gallinha de ovos de ouro" que elles esperavam, esse contrato foi o mais ruinoso de toda a carreira commercial dos jovens millionarios. As coisas correram de tal fórma, que em breve a firma se viu envolvida num litigio judicial que resultou em sua fallencia.

Da noite para o dia os dois irmãos perderam tudo quanto possuiam. Ambos tiveram que sacrificar a fortuna pessoal desistir do contrato para a construcção da tal ponte, e desfazer-se de tudo quanto podia dar-lhes algum dinheiro para a manutenção.

Restava ainda uma esperança delles recuperarem o que haviam perdido. Mas Russell foi processado por Dorothy Newburg que requeria cincoenta mil dollars como balsamo á chaga aberta em seu coração de "virgem" pelas falsas promessas que elle havia feito. O Tribunal resolveu que dez mil dollars bastariam para cural-a. Russell foi intimado a pagar-lhe essa quantia. E a sua mulher, ferida em seu justo orgulho pela infidelidade do marido, abandonou-o, levando comsigo os dois filhos. Desesperado com a humilhação de sua completa e absoluta fallencia, aggravada pela ruina de seu lar, Russell resolveu fugir da cidade natal, testemunha dos seus dias de gloria... Vendeu o seu palacete e foi ter aos Estados Unidos. Sabendo que havia uma ordem de prisão contra elle, por ter deixado de cumprir a sentença do Tribunal no pagamento dos dez mil dollars á manicurista, elle teve que se occultar da lei. E o millionario de hontem passou a ser um fugitivo da Justiça! Derelicto que a torrente da vida arrastou em suas aguas turvas, até arrojal-o em Nova York, deixando-o na Bowery, o velho bairro dos viciados e criminosos, porto de refugio de todos os que se escondem da luz do dia!

A perda de sua fortuna, o esphacelamento de seu lar, a destruição de sua familia, tudo se havia combinado e enchera de fel o coração daquelle homem, que havia pouco era um dos mais felizes de todos os mortaes... A amargura que sentia fel-o blasphemar contra Deus e odiar os homens; para esquecer os soffrimentos moraes que o pungiam e torturavam, elle foi buscar consolo na cocaina, no opio e no alcool.

Mas para satisfazer os seus vicios, era preciso ganhar dinheiro e elle recorreu ao caminho mais facil: passou a ser "bootlegger" ou vendedor clandestino de bebidas. A esse ramo de negocios elle juntou tambem o da venda de drogas aos toxicomanos. Estava prosperando quando a policia de Nova York descobriu as suas actividades. E Russell teve que fugir mais uma vez. Vagabundo, sem destino, sem alvo, correu as estradas ora pedindo esmolas, ora jogando, ora trabalhando como saltimbanco nos theatros de pequenas villas, assim ganhando os ceitis de que necessitava para a sua parca manutenção.

E o destino o levou a Chicago. Revertendo á lucrativa profissão anterior elle voltou a vender drogas e bebidas, com a simples differença de alcançar em Chicago muito maior successo do que alcançára em Nova York porque seus escrupulos o haviam de todo abandonado. Prosperou. Deixou de parte os farrapos para se trajar com gosto e quasi luxo. E' que seus melhores freguezes eram donos ou frequentadores dos cabarets e clubs nocturnos e sem uma apparencia fidalga elle não poderia communicar-se com os clientes.

Foi numa de suas visitas a um cabaret que elle travou conhecimento com Helen Bullard. E essa mulher inspirou-lhe o tragico amor que havia de destruir nelle o que ainda restasse de bom e de honesto... Helen Bullard era uma formosa menina cuja vida se desenvolvera no ambiente viciado dos cabarets; elle lhe foi apresentado como sendo um prospero vendedor de acções da Bolsa. E Russell, que até então havia commettido apenas pequeninos crimes que nunca chegaram a perturbar-lhe a consciencia, pois que se havia limitado a traficar em artigos prohibidos pela lei, o que para elle era quasi honesto, sentiu a necessidade de dispôr de muito mais dinheiro se quizesse conquistar essa mulher que começára a amar. Helen era uma dessas creaturas que sentem um affecto apenas quando o coração lhes é movido pelo dollar. Se o homem não tivesse muito dinheiro com o qual satisfazer o menor de seus caprichos, ella ajuizadamente dobrava os seus mais fortes sentimentos para ir á busca de um outro, que "soubesse gastar". Russell, gastava como um nababo. E ella o amava por isso. Cada noite em que elle a levava a um cabaret, a sua despesa regulava nuns duzentos ou trezentos dollars.

A receita que lhe dava o trafico illegal não bastava para sustental-o naquella vida e elle teve que recorrer a outros meios, se não quizesse perder a amante. Ha ahi alguma justificativa para o desgraçado: o seu coração estava privado de todo e qualquer affecto humano e por certo que devia sentir a imprescindivel necessidade de um pouco de carinho. Helen estava disposta a dar-lhe esse amor pelo qual elle anciava. Mas para obtel-o era preciso que elle tivesse dinheiro, muito dinheiro, como elle possuira dois annos atraz.

As sombrias ruas de Chicago prestam-se muito aos assaltos á mão armada. E Russell recorreu a esse expediente para prover os fundos de que carecia. Commetteu mais de trinta roubos sem soffrer o menor revés e sem que a policia sequer o suspeitasse. Esses roubos deram-lhe milhares de dollars. Ao volver de uma de suas expedições, nas horas mortas da noite, Russell encontrou em seu quarto, á sua espera o seu irmão Robert. O que Robert havia feito durante o tempo em que viveram separados, era um mysterio indecifravel. O rapaz era pouco communicativo por natureza. Mas não havia duvida

(Continúa na 3ª pagina)

NOTAS PACIFISTAS

O militarismo dos governantes

(HEITOR VARGAS)

Muita gente não se quer convencer da pobreza nacional.

Por maior que seja a massa de factos, os brasileiros, em geral não acreditam ser o Brasil, apenas um paiz de possibilidades. Nada mais...

E taes possibilidades cada vez mais afastadas se vão tornando se os dirigentes continuarem, como tudo indica, a infrene politica militarista e de paz armada.

Só uma politica rigorosamente attenta ás reaes condições economicas da nossa terra; empenhada no fortalecimento das energias organicas da nossa gente; cuidadosa do nosso credito; clarividente e honesta no emprego dos dinheiros publicos, poderá ser-nos util. Mas, [illegible] dizer, semelhante politica no Brasil, é pura utopia...

De qualquer fórma, sómente uma orientação nesse sentido nos fará progredir e fortalecerá o potencial dynamico do paiz.

Qualquer outra, descuidosa desses pontos, será contraproducente. E isso, com maior motivo, sob o ponto de vista militar.

Um dos nossos escriptores, criticando a concepção generalizada da nossa supposta riqueza, escreve: "A noção economica de riqueza, desde Adam Smith, é [illegible] ... A mesma diversidade que vae da palavra libra esterlina a rodelinha amarella libra esterlina".

A falta economica de riqueza é, talvez, a maior causa, entre o militarismo [illegible] em que vivem, clamando por uma serie de providencias em relação ás coisas militares, impossiveis de serem realizadas.

Reclamam navios, arsenaes, [illegible] fronteiras, quarteis, esquadrilhas de aeroplanos e submarinos, canhões, tanks, etc., num empenho realmente pueril e ridiculo. Tal como creanças pedindo doces...

Grande parte dos militares pensando, tambem, ser o Brasil muito rico, está convencida que não, tem maiores armamentos porque os responsaveis por seus destinos não lhes querem dar os necessarios recursos.

Todavia se dá o contrario. O Congresso concede ás classes armadas mais do que é possivel. E destarte prejudica a nação, e, indirectamente, a essas classes. E concedendo vantagens que não estão acima das possibilidades do Thesouro, crêam, criminosamente, uma situação perigosa para o paiz; tanto interna como externamente. No primeiro caso porque os elementos beneficiados não desistirão sem luta das vantagens recebidas; no segundo pela difficuldade, cada vez maior, de poder o Brasil satisfazer seus compromissos externos.

Mas, o Congresso arruinará a nação, de tanto fôr preciso, para usufruir serenamente o subsidio...

Os demais governantes rezam pela mesma cartilha. Sobrepujam-se os verdadeiros interesses nacionaes, tem maiores armamentos a propria mentalidade militarista, e não crearem difficuldades com as classes armadas... Tanto mais quanto desembaraçados como vivem, mercê dos abusos constantes que praticam, julgam-se no dever moral para exigirem algo em nome desses interesses.

E como prova, desta psychologia basta lembrarmos que foi em consequencia da extorsão ao erario, praticada pelo legislativo, seu proprio proveito e dos grandes senhores do executivo e judiciario, que os militares, tiveram, ultimamente, por sua vez, os vencimentos augmentados. E, isso, numa proporção de cento por cento. Proporção jámais vista em toda nossa historia de escandalos e abusos com os haveres nacionaes.

E, ainda, estes factos causam a impressão de que os dirigentes, para impunemente se locupletarem com os dinheiros publicos, procuram fórçam a cumplicidade das classes armadas no assalto a esses dinheiros. Reduzem, disfarçadamente, os militares brasileiros a simples "janizaros"...

Não foi sem motivos que chamamos o nosso sorteio militar obrigatorio, quando sabe perfeitamente da existencia de voluntarios em abundancia, concorre, como nenhum outro, para prestigiar, entre nós, o militarismo. E prestigia-o nessa modalidade do sorteio; certamente das mais importantes nas manifestações militaristas. E, assim, estende sua toga protectora sob os processos capitalistas do militarismo. Emfim, os adeptos do sorteio comprehendem a existencia de um excesso para encherem a excepção. Ampara, pois, o mais positivo angue e desrespeito ao bem estar, á bolsa e á propria vida de seus concidadãos; como é este forçado encaminhamento para a caserna da mocidade brasileira.

Nenhum poder no Brasil jámais cuidou de arrefecer, ou, contrariar a mentalidade militar. Todos os poderes estão convencidos que o primeiro de seus deveres é armar a nação, isto é, cuidar dos militares.

Os successivos governos vivem apregoando, aqui e ali, ser o Brasil uma nação de paz, e por seus mais autorizados orgãos, que o Brasil precisa armar-se. E isso por estar sujeito a aggressões; por ter uma grande extensão litoranea; por ser uma imensa extensão territorial, e mais outras razões, cada qual mais inconsistente. Não percebem, porém, que deste modo são elles os maiores responsaveis pela robustez do militarismo na nação. E as consequencias não se fazem esperar.

Assim, se toda nossa organização politica, a administrativa admitte, acceita, justifica e diminue para essas premissas, os militares acreditam ter sobejos motivos para pedirem o que technicamente julgam necessario á defesa armada do paiz. E a technica militar requer sempre o incommensuravel em armamentos.

E raciocinam, ainda, não ser admissivel que sendo incumbidos, creados, mantidos e pagos para determinada funcção, que os governantes pensam e apregoam muito necessaria, com seus fantasmas de aggressões possiveis, fiquem por falta de recursos, impossibilitados de trabalhar para seu completo desenvolvimento. Estão assim dentro do direito de tudo exigirem, por que, além do mais, não ha que indagar das possibilidades nacionaes.

Dahi o grande desequilibrio entre as ambições militares e a falta de meios e recursos para completamente satisfazel-as.

Cria-se destarte um estado de espirito de revolta, descontentamento, mão humor, nas classes militares [illegible] das militares nos quarteis, navios, etc.

Os dirigentes em consequencia tornam-se as primeiras victimas dos ataques e queixas desse generalizado espirito de irritação dos militares. Tornam-se, pois, victimas da propria mentalidade militarista de que são os mais fervorosos adeptos, insufladores e apostolos.

Todavia, elles não percebem essa irritação em estado latente nas forças militares. Não se impressionam com o perigo permanente que dahi se crearam e que está sempre predisposta á actuação de acontecimentos politicos.

O mal é muito mais grave do que se suppõe...

Acreditamos sinceramente que as innumeras revoluções que temos soffrido, iniciadas por elementos militares, tem muito nesse estado irritadiço da mentalidade militarista sempre descontente.

E' verdade que testemunhando ella, constantemente, os actos administrativos os mais desarrazoados e innocuos, encontra nelles combustivel sufficiente para elevar a sua temperatura a ponto de revoluções. Por todos os lados, meios e modos os dirigentes revelam a mais absoluta incapacidade e imprevidencia.

Em assumptos que se relacionam com as coisas militares, como em muitos outros, os governantes jámais se atrevem a falar a verdade. Não procuram demonstrar á nação que não é possivel defendel-a sem finanças. Nada fazem para ensinar a nossa politica de paz armada e "beco sem saida". Ao contrario, inconscientemente, [illegible]. Não se esforçam em esclarecer o que o descalabro financeiro [illegible]. E que, cuidar, como até agora, mesmo incompletamente, dos instrumentos bellicos, com manifesto sacrificio das rendas nacionaes, torna-se contraproducente. Principalmente quando essas rendas não são applicadas em obras realmente uteis e necessarias em outros emprehendimentos capazes de augmentar a energia potencial do paiz.

Qual o homem de Estado, entre nós, que jámais ousou dizer a verdade sobre a situação de asphyxia que representa para a nação os constantes augmentos dos dispendios militares?

Alguns insinuaram essa verdade em periodos rapidos, apagados, para passar despercebida... Nenhum a encara com coragem, patriotismo, sinceridade.

A maior politica, entretanto, sempre foi a da honestidade.

Oxalá! que nossos dirigentes a empreguem, que verificariam ser mais facil do que pensam.

Realmente, não seria difficil convencer o paiz [illegible] se com sinceridade [illegible] quadro da verdadeira situação nacional. Ao envez de animarem os propositos militaristas, os dirigentes deviam denuncial-os; se não fossem elles tambem tão militaristas [illegible] e não encarassem os problemas nacionaes com displicente cynismo...

Seria simples provar que de todos os ensinamentos da ultima guerra nenhum mais evidente que [illegible] elementos militares que obtiveram a victoria. A guerra foi vencida pelo [illegible] de todas as ordens, economicos, financeiros, industriaes, commerciaes, religiosos, psychologicos, militares, etc. [illegible]

Os paizes que intrinsecamente se tornaram-se, de um inimigo poderoso [illegible] instrumentos de guerra.

Haja visto os Estados Unidos, mais surprehendente, dos exemplos.

[illegible]

Absurdo dos absurdos é justamente o que se tem feito: procurar-se crear o poder militar antes de [illegible] elementos da economia e da força [illegible]. E' o resultado mais [illegible] de que os dirigentes comprehendam e pratiquem honestamente esses [illegible] fundamentaes.

Revelação celeste

Saibam todos os que soffrem desde o nascer ao pôr do sol, que para ASTHMA, COQUELUCHE E BRONCHITES Só existe o HUMANITOL

Appr. e Lic. pelo D. N. S. P. sob N. 261 Dep. Araujo Freitas & Cia. RIO DE JANEIRO (2407)

FOI ASSASSINADO EM MINAS UM JUIZ DE DIREITO

Bello Horizonte, 8 (A. A.)

Telegrammas recebidos pelo presidente Antonio Carlos e pelo secretario da Segurança Publica, trouxeram, hontem, a noticia do assassinato em Espinosa, do juiz de direito em Tremedal, dr. Carlos Vicente de Carvalho, ignorando-se ainda, pormenores do doloroso acontecimento.

O dr. Enor Fortes Filho, secretario da Segurança Publica, providenciou, immediatamente, para que o delegado regional que estaciona em Januaria, seguisse para Espinosa, afim de proceder a um inquerito sobre o lamentavel acontecimento.

Naturalização

Por portaria do ministro da Justiça foi considerado cidadão brasileiro, Abraham Crost, natural de França e residente nesta capital.

Desligamento de um official

Por ter de reunir-se a sua unidade, foi desligado do Departamento do Pessoal da Guerra, o tenente coronel João Torres Cruz recentemente transferido para o 8º regimento de cavallaria independente.

Para ler no bonde

MORRERAM DE VELHOS

Eramos varios, conversando ao pé do busto do senador Azeredo, naquelle salão confortavel do Monroe. Eu, o sr. Thomas Rodrigues, o sr. Frontin, o deputado Fiel Fontes e mais dois ou tres legisladores, de cujos nomes não me recordo.

O sr. Frontin estranhava que as annulladas obras contra as seccas do nordeste não dessem até hoje um resultado apreciavel. E accentuava:

— Ha dias, no Club de Engenharia, alguns collegas de profissão concordavam commigo. O Thesouro tem enterrado nessa vasta região centenas de milhares de contos. Mas a agua não corre em relativa fartura, nem á mão de Deus Padre. E' um segredo, um mysterio impenetravel...

— Sempre tem chovido em algum logar, observou o sr. Thomas Rodrigues, puxando nervosamente as pontas acerradas dos bigodes felinos. No sertão do Cariry, por exemplo...

— Ahi insistiu o senador carioca. No sertão do Cariry, quem manda chover é o padre Cicero. Se é por ahi, o argumento não procede.

O sr. Fiel Fontes arriscou um aparte.

— Digam que em grande parte do nordeste beneficiado pelas obras, apesar de tanto dinheiro derramado, a saúde é cada vez mais precaria. Fallecem, diariamente, homens, mulheres e creanças, aos magotes, por falta de hygiene.

O sr. Thomas Rodrigues, já meio zangado, avançou:

— Lá isso, protesto. Póde faltar agua, como affirma aqui o Frontin. Saúde, porém, é o que não falta. Basta referir a vocês o seguinte: todos os eleitores da familia dos Acciolys, que eram uns cem ou duzentos, têm morrido de velhos. Ainda deve haver, pelo interior cearense, cinco ou seis desses eleitores, mas estão macrobios, gente de mais de cem annos. E' a prova de que o Ceará escasseia a agua, mas ha saúde em abundancia.

Eu sorri. O sr. Fiel deu uma gargalhada. Só o sr. Frontin, sério e grave, fitava os legisladores anonymos, como a perguntar-lhes se isto seria mesmo possivel.

O sr. Thomaz repetiu o caso, affirmando que jurava sobre os Evangelhos...

ABAT-JOUR

UM "VÉTO" DO PREFEITO

O prefeito vetou hontem a resolução do Conselho que concedia á Corporação Seleccionada isenção de todos os impostos municipaes e um auxilio igual ao que foi concedido á Associação Brasileira de Imprensa, afim de serem estabelecidas e mantidas no predio que funccionam o Retiro dos Jornalistas, escolas profissionaes de ensino technico, inteiramente gratuito.

Foi absolvido por falta de provas

O juiz da 3ª vara criminal, por falta de provas, absolveu Antonio Pereira de Mattos, accusado de ter seduzido uma menor.

Uma determinação do prefeito sobre as feiras livres

O prefeito vae permittir, tendo sido sentido recommendado aos agentes, que os mercadores em feiras livres estacionem, desde que sejam nos locaes em que os mesmos deverão ter logar.

Um credito para funccionarios do conselho

O prefeito abriu hontem o credito supplementar de 50:862$578, para reforço da verba "Pessoal" da Secretaria do Conselho Municipal, afim de attender ao pagamento de gratificações addicionaes.

Os actos de hontem na Instrucção Publica

O director geral de Instrucção assignou hontem os seguintes:

Designando as adjuntas: Julia de Castro para a 5ª escola mixta do 4º districto, Celia Rezende para a 1ª mixta do 16º, D. Rosa Lobo para a 1ª mixta do 16º; Maria Rosario M. Cobellard Gomes para a 2ª mixta do 18º, Celeste Travassos para a 1ª mixta do 22º e Alina Tavares Guerra para a 6ª mixta do 7º, e Maria Nominanda S. Franco para a 1ª mixta do 12º e Sidolina Silva para a 1ª mixta do 8º; dispensando as substitutas de adjuntas Clara Rodrigues da Costa e Rosina Schittini; concedendo 30 dias de licença, á professora cathedratica Emiliana Gomes Barros, e ás adjuntas Edith Costa Souza Aguiar, Maria Noemia de Souza e Isaura da Soledade Pinto Loureiro, e a substituta de adjunta Alda Saules.

Pelo mesmo director foi indeferido o requerimento de Emilia Candida de Souza.

O ministro da Guerra regressou, hoje, de Campinas

O general Nestor Sezefredo dos Passos, ministro da Guerra, regressou hoje de São Paulo. S. ex., que desde sabbado se achava ausente desta capital, esteve na cidade de Campinas em visita aos officiaes que alli se encontram executando as manobras da missão franceza.

O embarque do director do Material Bellico para o sul

Partiu hontem para Porto Alegre, o general Francisco Ramos de Andrade Neves, director do Material Bellico.

S. ex., teve um embarque muito concorrido tendo ido a bordo levar-lhe suas despedidas o general Wiedmann, elevado numero de officiaes do Arsenal e estabelecimentos militares, representantes das autoridades militares, amigos e pessoas de sua familia.

O general Andrade Neves, que vae em serviço, demorar-se-á no sul, por algum tempo, e seguirá em viagem para a terra gaucha.

A CAMINHO DE SÃO PAULO

Em virtude de precatoria expedida pelas autoridades de São Paulo, seguiram hontem, em São Paulo, tem ordem, á disposição para a capital Rogerio de Albuquerque Lima.

Agiu em legitima defesa e foi, hontem, absolvido

O juiz da 6ª vara criminal absolveu Martha Alves Martins, accusada de ter ferido [illegible] Laura Anselmo Peixoto, matando-o.

De São Paulo

O PREMIO DA MUDEZ

(*Do nosso succursal, em data de 7*)

A unanimidade e a cohesão tão apregoadas ahi por fóra como o titulo mais de preferir do Partido Republicano Paulista são menores do que se procura fazer crer. As brigas domesticas e as intrigas de bastidores no Partido R. P. não cessam, e, dahi, a situação desentendimentos mantêm no partido desentendimentos e discordias situacionista. Ha desentendimentos entre os chefes de maior qualificação, formam-se colligações, desfazem-se, mais tarde, rebelliões, improvisam-se viagens para não brigar, como o caso do senador Lacerda Franco, e, quando mais agitado e barulhento vae o "sacco de gatos" — commissão directora — surge o "Correio Paulistano" a affirmar que "são fantasias" os boatos de desintelligencias no seio do P. R. P., que se mantêm uno e coheso. E' a velha historia, que os paulistas conhecem de sobejo.

Dessa maneira, fazendo crer que na unidade, a harmonia inexistente, e contando com uma qualidade preciosa para o exito politico: a malleabilidade da dose de perrepistas, é que a agremiação dominante se vem mantendo. A mudez é factor preponderante na carreira de muitos dos politicos paulistas.

Ao assumir o governo, o sr. Julio Prestes annullou uma porção de actos praticados pelo sr. Dino Bueno no seu reinado de seis dias, denunciando desacertos da interinidade administrativa a cargo do presidente do senado, pois, em alguns pontos, o velho politico na rua da Amargura. Apesar-se por isso e o sr. Dino Bueno? Quem o diz...

Ausentou-se tambem, para "descançar", e voltou quando o sr. Washington Luis já interveio em seu favor. Estará irremediavelmente proscripto do governo o sr. Dino Bueno, que obedecem á sua orientação, mas o sr. Dino será poupado, em attenção a serviços prestados quando o actual presidente da Republica quiz dar o conforto nos Rodrigues Alves. Gratidão e attenção á velhice. Já foi dito isso e é pura verdade, tanto que por occasião da remodelação da commissão directora do P. R. P., a mesma decisão da commissão foi geral e para o recompor de recompensa pelo Estado. Ganheu o sr. Dino Bueno porque soube calar.

Tambem por se manterem mudas, figuras pertencentes a situações passadas e que ficaram maiquistas perante a opinião publica e mesmo vistas com pouca sympathia pelo governo actual ficaram, a seu tempo, o premio da mudez. O sr. Roberto Moreira, por exemplo, foi protagonista no caso da demissão dos peritos Marx e Moraes, no famoso episodio, [illegible] deixou um Moreira chefe de gabinete, [illegible] entrando do sr. Julio Prestes. Mas o sr. Roberto Moreira calou-se, e, hoje, é deputado estadual e "leader" na proxima legislatura.

Quando secretario do interior, o sr. Carvalhal Filho atacou os crimes e o escandalo da Commissão de Abastecimento, uma defesa não precisa para gerir a sua responsabilidade, que o governo não escondeu. O sr. Carvalhal não se sentiu diminuido. Calou-se... e é deputado federal.

Discute-se agora esse crime maximo de inepcia e inconsciencia de uma administração, que o sr. Gabriel de São Clarino, embora chamado á fala, o sr. Gabriel Ribeiro dos Santos, superintendente do Abastecimento, que se de fende de os dos trabalhos, silencia. Não se defende, para que as consequencias do que se fizeram, lhe tirar a uma palavra. Cala-se no caso da Commissão do Abastecimento. O Sr. em apreço, sendo nos termos e a vencer do abastecimento, o que se foge ao procurar o jornal A Patria, agora quer a sua presidencia das accusações, quer calado. Haveria a nova espada, [illegible] Moreira de Oliveira, que a mesma questão, os srs. José Lobo, Gabriel Ribeiro dos Santos e Mario Tavares.

Terão todos o premio da mudez. Foram bem comportados, mostraram-se bons praticantes da norma estabelecida pelo P. R. P. para os seus fieis.

Depois, ninguem mais falará em Commissão de Abastecimento, Rio Claro e Instituto do Café. Ruirá tudo por mim amanhã por ti... e nada de melindres que possam prejudicar.

OLHOS

EXAMES GRATIS DAS 10 ÁS 11 E DE 1 ÁS 5

PINCE-NEZ OCULOS LORGNONS E LENTES BIFOCAES

Scientificamente preparados

Avenida Rio Branco 127, em frente ao "Jornal do Brasil", onde se acha mudou-se a conhecida CASA VIEITAS. (2435)

Recolhimento do imposto de uma empreza de melhoramentos

A Empreza de Melhoramentos Cunhense, em Cunha, no Estado de São Paulo, está autorizada pela Directoria da Receita Publica a recolher á collectoria local o imposto de consumo sobre energia electrica de sua arrecadação.

ISENÇÃO DE DIREITOS

Foi assignada a guia concedendo isenção de direitos para cales vindas pelo paquete "Augustus", contendo mercadorias, as quaes se destinam á Irmandade da Santa Cruz dos Militares.

Designação do ajudante do consultor da Fazenda

O ministro da Fazenda designou o escripturario da Delegacia Fiscal do Thesouro no Rio Grande do Sul, bacharel José Ferreira Filho, para servir como ajudante do consultor da Fazenda, durante o impedimento do bacharel [illegible].

Casa Bancaria C. Reis & Comp.

RUA GENERAL CAMARA N. 41 TELEPH. NORTE 7249

Operações bancarias em todas as suas modalidades

Capital realizado e reservas . . . 2.300:683$946

CORRESPONDENTES EM TODOS OS ESTADOS DO BRASIL

BALANCETE EM 31 DE OUTUBRO DE 1927

(Decreto n. 14.728 de 16 de Março de 1921)

ACTIVO

Titulos descontados	5.101:274$452	
Emprestimos em c/ c/ garantidas	562:605$997	5.663:880$449
Titulos e fundos pertencentes ao Banco		503:664$430
Moveis e utensilios		57:678$610
Valores caucionados		846:912$936
Titulos e valores em caução		1.029:063$530
Valores depositados		2.607:000$000
Hypothecas		1.929:800$000
Titulos em cobrança do exterior		1:382$000
Titulos em cobrança do interior		237:935$630
Correspondentes do interior		183:673$283
CAIXA:		
Em moeda corrente	126:168$397	
Em outras especies	810$800	
Em deposito no Banco do Brasil e em outros Bancos	161:535$347	288:514$544
Total do Activo		13.349:505$412

PASSIVO

Capital	1.000:000$000	
Reservas	1.300:683$946	2.300:683$946
Depositantes:		
Em conta corrente com juros	583:480$654	
Em conta corrente sem juros	92:781$958	
Em conta corrente com aviso	335:895$142	
Em lettras a premio	943:612$000	1.954:769$754
Valores diversos:		
Em caução	1.875:976$466	
Em deposito	2.607:000$000	
Hypothecarios	1.929:800$000	
Em cobrança	239:317$630	6.652:094$096
Titulos redescontados		2.263:753$486
Correspondentes do interior		178:204$130
Total do Passivo		13.349:505$412

S. E. ou O. — Rio de Janeiro, 7 de novembro de 1927.
C. REIS & Cia.—CALISTRATO MUROS, contador. (2405)

NA CAMARA

QUASI TODA A ORDEM DO DIA VOTADA

A sessão da Camara correu monotona na primeira parte. Não havia papel de importancia no expediente. O sr. Aarão Reis apresentara o seguinte projecto:

"Art. 1º Ficam definitivamente adoptadas, em todos os actos federaes do Legislativo, do Executivo e do Judiciario, bem como em todo o expediente dos seus varios orgãos e sub-orgãos, quer quanto á graphia dos nomes geographicos nacionaes, quer quanto á dos estrangeiros, as resoluções da Conferencia de Geographia" realizada na Capital Federal, de 16 de julho a 25 de setembro de 1926, sob os auspicios do Instituto Historico e Geographico Brasileiro, que as acceitou e approvou.

§ 1.º Dentro de um anno da data da presente lei, deverão ser corrigidos, de pleno accordo com esta resolução, todos os nomes geographicos appostos, em todo o territorio nacional, ás repartições e estabelecimentos federaes, civis e militares, inclusive agencias telegraphicas e postaes, estações ferroviarias, embarcações maritimas e fluviaes, etc; e identicas correcções deverão ser feitas em qualquer reimpressão de publicações officiaes, taes como: relatorios, pareceres, decretos, avisos, portarias, estatisticas, repositorios de legislação, mappas, desenhos, gravuras, phototypias, guias postaes e telegraphicos, horarios etc.

§ 2.º Em todos os institutos de ensino, officiaes ou officializados, deverão ser observadas, obrigatoriamente, as graphias a que se refere a presente lei.

§ 3.º As resoluções da Conferencia de Geographia a que se refere esta lei ficar-lhe-ão annexadas, a ella incorporadas para os devidos effeitos.

Art. 2.º Revogam-se as disposições em contrario."

O sr. Alaor Prata falou até fatigar-se, durante a hora do expediente, lendo a sua defesa, dos ataques feitos á sua administração na Prefeitura. Atacou um pouco o sr. Carlos Sampaio, e neste particular foi aparteado pelo sr. Alberico de Moraes. O sr. Alaor ainda ficou com a palavra.

Na ordem do dia, a primeira parte da votação correu monotona. Foram approvados os projectos — em 3ª, determinando que os gymnasios municipaes devem ser comprehendidos nas equiparações; e autorizando os creditos de 27:000$ para pagar aos guardas da Directoria de Serviços Sanitarios do Districto; de .... 2:643$225 para pagar ao des. Francisco Cesario Alvim; e de 20:000$, para a acquisição da bibliotheca de Lopes Trovão; em 2ª, alterando disposições do Codigo de Contabilidade; dando os creditos de 2.688:355$ para pagar a José Francisco Alves Teixeira e outros; de 600:000$ e 2.000:000$, suplementar ás consignações n. 2 da verba 25ª e n. 1, da verba 27ª do orçamento da Marinha; de 1:158$316, para pagar a Raymundo Fernando de Brito; e de 7:393$571, para pagamento a Marcelino Fernandes; em 1ª, mandando uniformizar as taxas de armazenagem e capatazia no Cáes do Porto do Rio. Foram rejeitados os projectos reformando a Inspectoria de Vehiculos e considerando os chefes de serviço e assistencia do Instituto Oswaldo Cruz livres docentes da Faculdade de Medicina. Voltaram ás commissões emendados os projectos elevando de 25 % os vencimentos das praças da Policia Militar e creando a Alfandega de Nictheroy. Sobre este falou, combatendo-o, o sr. Sá Filho. Defendeu-o o sr. Oliveira Botelho, mostrando a sem razão da critica. Na discussão do projecto reintegrando o 2º officio da 8ª Pretoria Civel no systema geral da reforma judiciaria, falou o sr. Bergamini, mostrando a má fé do projecto. E apresentou emendas, determinando a sua ida á commissão.

O sr. Bergamini deixou claro o escandalo que encobria o projecto. E envolvia damnos contra o Thesouro.

Foi depois encerrada a discussão do ante-penultimo projecto, declarando a mesa não submettel-o á votação, por ser visivel a falta de numero.

Finalmente, annunciada a votação do ultimo projecto, regulando o commercio de toxicos, fala o sr. Jorge de Moraes. O deputado amazonense, vendo o *leader* da maioria interessar-se para que os seus leaderados ficassem no recinto, enthusiasmou-se, e quasi esgotava a hora, defendendo o combate aos toxicos. Em todo caso, foi advertido em tempo de que o trabalho do *leader* era em favor do sr. Basilio de Magalhães, que ia fazer o elogio de José Bonifacio, o Moço. De facto, o sr. Jorge de Moraes deixou a tribuna faltando 10 para ás 5 horas. E logo em seguida, encerrada a discussão do projecto, era dada a palavra, em explicação pessoal, ao sr. Basilio de Magalhães. O deputado mineiro era ouvido por toda a commissão de finanças. Fez uma exaltação ardente do illustre Andrada, enaltecendo-lhe, em particular, o talento poetico e o fogo patriotico.

Esgotou a hora.

NAS COMMISSÕES

Saúde — Foi a unica Commissão da Camara que se reuniu. O sr. Galdino Filho leu minucioso parecer, apoiando o projecto creando o Instituto de Malariologia. E termina com o seguinte substitutivo:

"Art. 1º — Fica autorizado o Executivo a crear no Instituto Oswaldo Cruz uma secção de Malariologia que se occupará de intensificar por todos os modos aconselhaveis da moderna hygiene o combate systematico ao paludismo.

Art. 2º — O governo incluirá nos accordos que fizer, ou tenha feito com os Estados, para a Prophylaxia Rural, medidas especiaes tendentes ao saneamento das zonas malarigenas, para o que ficam abertos os necessarios creditos.

Art. 3º — O governo conferirá, pelo Ministerio da Agricultura, premios annuaes até 10 contos para incentivar a cultura da quina no Brasil.

Art. 4º — Revogam-se as disposições em contrario."

O sr. Amaury de Medeiros agitou em seguida a questão do exame pre-nupcial, lendo o esboço de um projecto, que estava redigindo. Suggeria que fosse o exame iniciado facultativamente, dando-se sempre que um dos nubentes o exigir, ou por decisão do magistrado, em face de denuncia. E suggere meios de applicação da medida. A commissão apoiou as idéas, manifestando-se, porém, os srs. Raphael Fernandes e Galdino Filho pelo exame obrigatorio. E ficou decidido que o projecto definitivo seria assignado na proxima sexta-feira.

Compre amanhã
«SANTA CATHARINA»
100 CONTOS por 28$000
A Rainha das Loterias
(2437)

DECRETOS HONTEM ASSIGNADOS

O presidente da Republica assignou, hontem, os seguintes decretos:

Na pasta da Agricultura — Sanccionando as resoluções legislativas que autorizam a abertura dos creditos especiaes: de 1:530$000 destinado a pagar o aluguel dos predios em que funccionou o Patronato Agricola da Casa dos Ottonis no Serro, durante os mezes de janeiro a dezembro de 1923; de réis .... 14:179$338, para pagamento de credores, por fornecimentos feitos, em 1925, ao Jardim Botanico; e de 120:000$000, para pagamento a Bernardo de Oliveira Barbosa, á viuva e herdeiros de Raphael Chrysostimo de Oliveira e á sociedade anonyma "A Propriedade", do aluguel do terreno occupado pela estação de Combustiveis e Minerios;

Concedendo autorização á Cia. Brasileira de Força Electrica para funccionar na Republica;

Concedendo autorização á Societé Minière et Industrielle Franco-Brasilienne para continuar a funccionad na Republica;

Revogando o decreto pelo qual foi concedido á Pan American Hide Company, Incorporated, autorização para funccionar na Republica, e cassa a respectiva carta patente;

Nomeando o veterinario Gabriel Sylvestre Teixeira de Carvalho, classificado em concurso, para exercer o cargo de veterinario de 3ª classe do Serviço de Industria Pastoril.

Na pasta das Relações Exteriores — Approvando a planta dos terrenos necessarios ao accesso da ponte internacional sobre o rio Jaguarão e ao posto fiscal contiguo.

O dia de hontem no palacio do Cattete

Despacharam com o presidente da Republica, os ministros da Agricultura e das Relações Exteriores.

— Foram recebidos pelo chefe de Estado, os senadores Azeredo, Arnolfo Azevedo e João Lyra, o deputado Manoel Villaboim, o sr. Raul Fernandes, presidente da Delegação Brasileira á Conferencia de Havana e o dr. Clementino Fraga, director do Departamento Nacional de Saude Publica.

O Biscoito Aymoré é um alimento recommendavel ás creanças porque é nutritivo e de facil digestão. Quando comprar peça sempre:

BISCOITOS AYMORÉ

MOINHO INGLEZ - QUITANDA-108 - RIO

(2439)

JOSÉ BONIFACIO, O MOÇO

A sessão de hontem da Academia Brasileira

A Academia Brasileira de Letras commemorou, hontem, com uma sessão civica, a passagem do centenario de José Bonifacio, o moço.

Coube ao sr. Medeiros e Albuquerque fazer o elogio historico do grande orador e politico do 2º reinado, sem esquecer o poeta, que elle o foi, de uma deliciosa inspiração lyrica.

O sr. Medeiros não faltou com a sua nota destoante: serviu-se da opportunidade para criticar severamente d. Pedro e a princeza Isabel. O primeiro não foi nada de bom, nem de liberal, nem de tolerante. E' uma lenda que se creou na Republica. A segunda, impropriamente chamada Redemptora, só acceitou a abolição quando viu que não tinha forças para impedil-a...

Depois do sr. Medeiros, os academicos Olegario Marianno e Augusto de Lima, recitaram versos de José Bonifacio. A sessão foi suspensa, a seguir, depois de ter o presidente Rodrigo Octavio agradecido a presença das pessoas que lá compareceram.

914 ALLEMÃO

LEGITIMO (NEOSALVARSAN)

A CASA HERMANNY offerece, do seu novissimo "stock", pelos seguintes preços:

I	Dóse 0,15	Tubo	5$000
II	" 0,30	"	6$000
III	" 0,45	"	7$000
IV	" 0,60	"	8$000
V	" 0,75	"	9$000
VI	" 0,90	"	10$000

Pelo correio, cada tubo, mais $500. Para maior segurança dos nossos freguezes, todos os tubos de 914 allemão importados pela nossa casa, levam o nosso sello de garantia, ao lado, que é de côr verde claro. Novos productos: Neosalvarsan I S O: MYOSALVARSAN, para injecções intra-musculares. Vendemos pelos melhores preços.

Para compras de quantidades, descontos especiaes. — Acceitam-se pedidos do interior. — Rua Gonçalves Dias, 54.

(2414)

Permutaram de logar

O director geral dos Correios, a pedido, removeu o auxiliar da Directoria Geral, Gastão Machado, para egual cargo na Administração de Theophilo Ottoni e desta para aquella Veridomar de Faria.

O conselho que vae julgar o tenente-coronel Bernardo Padilha

Para processar e julgar o tenente-coronel Bernardo de Araujo Padilha, accusado de deserção, foi sorteado o seguinte Conselho de Justiça: presidente, coronel Felicio Paes Ribeiro; juizes, coroneis Americo Dias Novaes, José Armando Ribeiro de Paula e Felix Amelio da Costa Pereira.

O sorteio foi feito pelo auditor dr. Mario de Berredo Leal, na 2ª auditoria de guerra, com a assistencia do promotor dr. Paulo Campos da Paz.

Uma assembléa da Confederação do Professado Brasileiro

A Confederação do Professorado Brasileiro realiza hoje, uma assembléa onde serão tratados, entre outros assumptos, a reforma dos estatutos, que se acham completamente modificados, principalmente na parte que diz com as vantagens concedidas aos associados, em virtude de não consultar os primitivos estatutos os interesses da agremiação.

Qualquer professor ou professora, socio ou não da Confederação, poderá assistir a essa reunião, por se tratar de interesse da classe.

O inicio da reunião ficou marcado para ás 8 horas da noite, á rua do Costa n. 14, esquina da rua Marechal Floriano Peixoto.

Licenças na Justiça

O ministro da Justiça concedeu as seguintes licenças: um anno, ao dr. Jorge Vieira de Castro, chimico-chefe do Laboratorio Bromatologico do Departamento Nacional de Saude Publica e seis mezes, a Joaquim Ferreira de Sant'Anna, corneteiro-mór da Policia Militar, ao soldado do Corpo de Serviço Auxiliares da mesma corporação, João Gonçalves Valença e a Aureo Eurico de Sá, servente de 1ª classe da Inspectoria dos Serviços de Prophylaxia do Departamento Nacional de Saude Publica.

Nomeação na Justiça

O ministro da Justiça fez a seguinte nomeação: Sylvia de Faria Castro para exercer o logar de terceiro official da respectiva secretaria de Estado, durante o impedimento do funccionario effectivo dessa categoria bacharel Almeron Richard.

A vagabundagem

Uma campanha sem orientação e sem methodo — Agentes de policia prestando informações mentirosas — Um exame demorado do problema — A Imprestabilidade da Colonia Correccional — A Justiça Publica em defesa dos desgraçados

A 1ª Camara da Côrte de Appellação ouviu hontem um interessante estudo sobre o magno problema da vagabundagem, a proposito do recurso levado áquelle alto tribunal por um individuo condemnado á reclusão por dois annos na Colonia Correccional dos Dois Rios. Foi relator do feito o desembargador Vicente Piragibe. Constava do processo o seguinte: no dia 4 de julho do anno corrente um investigador de policia levou o appellante á presença da autoridade, declarando tel-o preso porque o mesmo perambulava sem destino, na mais completa ociosidade. Accrescentou que essa prisão foi assistida por dois collegas, os quaes, por sua vez, adeantaram que "conhecem o accusado ha muito tempo como vadio contumaz e como ladrão, razão por que já o têm visto preso, muitas vezes, nas diversas dependencias da policia; que o accusado não tem arte, officio ou occupação honesta de onde tire o necessario á sua subsistencia, vivendo exclusivamente do producto dos delictos que a pratica frequentemente contra a propriedade particular; que, por diversas vezes, tem encontrado o

Desembargador Vicente Piragibe.

accusado pernoitando em hospedarias, razão por que póde affirmar não ter o mesmo domicilio."

O relator prosegue affirmando: "Ou essas testemunhas mentem do modo mais revoltante ou o nosso apparelho policial se encontra, desde muito, no mais completo estado de impotencia, pela desorganização. A *Folha de Antecedentes* do accusado, que o acompanha desde 1915, não regista uma unica accusação de qualquer delicto contra a propriedade e não é crivel que "vivendo elle exclusivamente do producto de taes delictos" não ficasse, uma vez pelo menos, positivada essa accusação de modo a ser elle por esse facto identificado. O accusado foi preso, a primeira vez — para averiguações — em 2 de julho de 1915, quando contava nove annos de edade. No correr do anno de 1917 foi preso, para o mesmo fim, em 16 e 30 de maio e 27 de novembro, nada se apurando que lhe desabonasse a conducta. Em 7 de dezembro desse ultimo anno, dez dias depois de ser posto em liberdade quando contava onze annos, foi novamente preso e processado pela contravenção de vadiagem, sendo absolvido. Em 31 de maio de 1919 — aos 18 annos portanto — foi condemnado como vagabundo e remettido para a Colonia Correccional. Restituido á liberdade em 29 de setembro de 1919, foi, de novo, preso como vagabundo em 28 de novembro do mesmo anno — dois mezes, portanto, após — condemnado e novamente remettido para aquella Colonia. Em 19 de agosto de 1922 de novo foi colhido pela policia, para averiguações, nada se verificando contra elle. Ha, portanto, oito annos que, contra o appellante, nada se apurou capaz de mostral-o como contraventor.

O accusado apontou a casa em que mora e cita o nome de um cidadão que indica como seu patrão. Este diz conhecel-o ha cinco annos e que o encarrega de ligeiros recados. Ha, portanto, quem o conhece e que o incumbe de determinados serviços. Não se trata, pois, de um vagabundo.

Entretanto, a analysar o lamentavel estado em que vivemos no tocante á assistencia, escreve o relator: O presente processo — preciso é dizel-o — encerra um triste attestado do nosso atrazo em materia de assistencia e merece que, em torno delle, se externem algumas considerações, máo grado a critica dos que enxergam uma excrescencia no desenvolvimento das sentenças e accordãos, em opposição aos que censuram a linguagem forense, não só pelo phraseado adoptado pela praxe como ainda pela synthese em que se encerram as decisões. Bem é de ver que o Poder Judiciario, pelo estudo dos casos concretos e pelo lidar constante com as leis, para sua justa applicação, é o que melhor póde exaltar os resultados obtidos e a inefficacia ou a superfluidade de determinadas disposições, assim como, pelos remedios que terá de adoptar, é o que mais habilitado se encontra a lembrar soluções para as hypotheses formadas pelo progredir constante do organismo social.

No exemplo dos autos — que se denominará talvez, com displicencia, um simples caso de vagabundagem — accrescenta o relator — enfeixa-se um dos problemas de maior relevancia, pela serie de questões que arrasta, comprehendidas todas na ordem politica, como expressão superior dos interesses collectivos.

O vagabundo é, em regra, um symptoma, denunciador de um mal que precisa ser cuidado: de ordinario resulta da creança orphanada, creada ao léo, vivendo de favor, aqui e ali, tolerada pelos parentes ou supportada como um peso por estranhos, humilhada a cada hora, enganando a fome com as migalhas, carregando, emfim, a pesada cruz da esmola. Não lhe ensinam uma letra, não lhe dão a alegria de um sorriso, não lhe proporcionam uma hora de prazer; quasi que a enxotam de casa, entregando-a ás seducções, aos vicios e aos camaradas, quasi todos egualmente desgraçados. Se uma alma piedosa se compadece, se esforça e se empenha para internar o desamparado num estabelecimento capaz de lhe dar uma direcção na vida, depois de uma luta estafante para satisfazer innumeras formalidades, recebe, na mór parte das vezes, a confirmação de não haver logar. E não ha, realmente, porque muitos desses logares estão occupados pelos filhos dos que têm recursos. O habito vae, então, fazendo a segunda natureza e o pobre, por falta de um soccorro, começa aos empurrões, aos bolços, aos maltratos, de sarjeta em sarjeta, a percorrer a rua infinita da amargura; passa a frequentar as cadeias, a conviver com delinquentes, a receber-lhes as lições, a tornar-se, emfim, um perdido. E a sociedade, que não se preoccupou em salval-o, exige o seu afastamento como uma necessidade, como uma defesa.

Concordar, porém, que um desses infelizes — de que estes autos dão uma amostra eloquente — seja internado, pelo espaço de dois annos, na Colonia Correccional, onde nada poderá lucrar, para dahi sair sem nenhuma educação, sem nenhum dinheiro, sem qualquer probabilidade de encontrar trabalho, seria concorrer para a conclusão de uma obra de deshumanidade, iniciada exclusivamente pela nossa incuria; seria transformar um individuo, até aqui inoffensivo e ainda aproveitavel, num vagabundo de facto, capaz de entrar francamente no caminho da delinquencia. Outras devem ser as providencias.

O relator passa em seguida a caracterizar o vagabundo em face da legislação estrangeira e das decisões dos varios Congressos Penitenciarios e, depois de transcrever os textos da lei brasileira, commenta:

A nossa legislação sobre a vadiagem — por muitos motivos deficiente; a execução que se lhe tem dado e o destino que teve a Colonia Correccional dos Dois Rios, dirigida, em administrações seguidas, sem qualquer orientação technica, combinam-se para mostrar o problema sem qualquer inicio de solução. Do conglomerado de infelizes e perversos, de desgraçados e viciados que se reunem na colonia distante, sem a fiscalização directa das autoridades superiores, não podem sair senão os candidatos á reincidencia, tanto mais quanto, ao findar o prazo da reclusão, são atirados impiedosamente, sem qualquer recurso, no caes de desembarque, para dentro em pouco, soffrerem novo processo pela mesma contravenção.

O estabelecimento official deveria ser — e outro não foi o fim da sua creação, principalmente educativo, de sorte a dar ao vagabundo a profissão que elle não tem, habilitando-o a ganhar, pelo trabalho, que anteriormente não sabia executar, o necessario á subsistencia. Despertando-lhe assim os brios adormecidos, assegurando-lhe, pelo estimulo, que elle é capaz de vencer como os demais, firmando-lhe a convicção de que elle póde viver sobre si mesmo, o Estado, findo o prazo de aprendizagem, poderia aproveital-o nas suas officinas, não só lhe garantindo o pão e o tecto, conquistados com o esforço proprio, mas ainda pondo-o em contacto com os que lhe dariam o exemplo de respeito á ordem, de solidariedade fraterna e de amor á familia.

Esses estabelecimentos requerem, antes de tudo, uma classificação rigorosa, pelas edades, sexos e contravenções; a separação pelas tendencias; trabalho methodico, ordem absoluta, disciplina e internação tão longa quanto seja necessaria para a reeducação.

O accordão estuda longamente todas as providencias adoptadas em diversos paizes desde época distante, acompanhando-as na sua demorada evolução até chegar ás chamadas *casas de trabalho*, ha muito inauguradas na Inglaterra, nos Estados Unidos, na Allemanha, na Belgica e outros paizes. E' um estudo minucioso sobre o importante problema, occupando cerca de 50 paginas dactylographadas.

Conclue o accordão mostrando o que se vem fazendo em relação á repressão da vagabundagem e assignalando que a justiça não póde amparar semelhante situação, razão por que reforma a sentença de primeira instancia para absolver o accusado.

SÃO DE VERDADEIRA

admiração os preços baixos das Bolsas da Real Moda. — Cada modelo novo, tem um preço ainda melhor! R. Uruguayana, 80. (2408)

O novo ajudante da agencia postal de Araçatuba

O director dos Correios nomeou Marino de Toledo Fonseca para o logar de ajudante da agencia postal de Araçatuba, no Estado de São Paulo.

INFORMAÇÕES UTEIS

O DELEGADO DE DIA

Está de serviço, hoje, na repartição central de policia, o 3º delegado auxiliar.

PAGAMENTOS NO THESOURO

Na 1ª Pagadoria do Thesouro Nacional serão pagas, hoje, as seguintes folhas:

Aposentados da Viação; de A a Z; serventuarios do culto catholico.

CORPO DE BOMBEIROS

Serviço para hoje:
Director do serviço: capitão Adolpho.
Official de dia: 1º tenente Maisonnette.
Auxiliar de dia: 2º tenente Mello.
1º soccorro: 2º tenente Narciso.
2º soccorro: sargento n. 91.
3º soccorro: sargento n. 40.
Manobras: 1º tenente Octavio.
Ronda geral: 2º tenente Mamede.
Sobre-aviso: capitão Emygdio e tenente Sergio.
Medico de dia: cap. dr. Ramos; interno Catunda.
Medico de emergencia: 1º tenente dr. Rolindo.
Folga: o commandante da estação de S. Christovão.

SERVIÇO POSTAL

O Correio, expedirá malas, pelos seguintes vapores:

HOJE:

"Sierra Morena", para Santos e Rio da Prata, recebendo impressos, até 8 horas; cartas para o interior da Republica, até 8 1/2; idem, idem, com porte duplo, até 9 horas; cartas para o exterior da Republica, até 9 horas.

"Itaquera", para Victoria, Bahia, Maceió e Recife, recebendo impressos, até 5 horas; cartas para o interior da Republica, até 5 1/2; idem, idem, com porte duplo, até 6 horas.

"Itapuca", para Santos e mais portos do sul, recebendo impressos, até 7 horas; cartas para o interior da Republica, até 7 1/2; idem, idem, com porte duplo, até 8 horas.

"America Legion", para Nova York, recebendo impressos, até 9 horas; cartas para o exterior da Republica, até 9 horas.

"Carl Hoepech", para Santos, Paranaguá, S. Francisco, Itajahy, Florianopolis e Laguna, recebendo impressos, até 5 horas; cartas para o interior da Republica, até 6 horas.

AMANHÃ:

"Cap Polonio", para Santos e Rio da Prata, recebendo impressos, até 9 horas; objectos para registrar, até 8 horas; cartas para o interior da Republica, até 9 1/2; idem, idem, com porte duplo, até 10 horas; cartas para o exterior da Republica, até 10 horas.

Ainda o naufragio do «Principessa Mafalda»

«Como passageiro não embarcaria no Mafalda», declarou um antigo machinista do navio italiano

O naufragio do "Principessa Mafalda" ainda está no cartaz dos debates. Ha ainda opiniões valiosas a ouvir. A proposito, um jornal argentino — "Critica" — publicou um depoimento interessantissimo. E' que reside em Buenos Aires, nos arredores da capital portenha, o antigo chefe de machinas do "Mafalda", o que actualmente occupa alto cargo nas dependencias que o Instituto Biologico Argentino tem installadas em Florencio Varela, gracioso arrabalde, a poucas horas de viagem de Buenos Aires, em automovel. E' o sr. Carlos Dott. O antigo marinheiro e soldado da guerra vive, ali isolado, na companhia de sua esposa.

O sr. Carlos Dott, que conta actualmente 38 annos, é um homem corpulento, de rosto tostado pelo sol e ventos do mar. Fala diversos idiomas e possue conhecimentos solidos de engenharia. Navegou muitos annos, e, durante a guerra, prestou reaes serviços á Italia. Elle confessa a grande magua com que recebeu a noticia do naufragio do "Mafalda". Chegou mesmo a chorar em face do jornalista, que o foi ouvir.

Como machinista, viajou em todos os vapores da companhia do "Principessa Mafalda". Alternativamente, realizou 8 viagens nesse paquete, tendo tambem figurado nas tripulações do "Duca degli Abruzzi", do "Piave", do "Cabrera", do "America", do "Europa", do "Giulio Cesare", e outros. A primeira viagem que fez no "Mafalda" foi em 16 de março de 1921, e a ultima em 15 de setembro de 1926.

E assim fala o sr. Dott sobre as condições do "Mafalda":

— Eu era o 2º chefe das machinas. E, a bordo, ninguem sabe das condições de um vapor, como os machinistas. O "Mafalda", digo-o com toda a justiça, era, em começo, o orgulho da marinha mercante italiana. Teve os seus annos de gloria, e quando era a "Rainha do Mar". Era o maior, o mais moderno, o mais formoso. E effectivamente era este paquete bem formoso... Mas não era seguro. Antes de tudo, tinha um serio defeito para a navegação, um defeito que nós, os marinheiros, chamamos "nato". Refiro-me ao excesso de altura e falta quasi de quilha. Não tinha base solida no mar. Era o gemeo do Yolanda, que naufragou ao ser atirado ás aguas. E, tendo tão escassa quilha, e tanta altura, não podia aguentar com segurança os embates do mar, tendo corrido sempre o immenso risco de ser virado e tragado pelas aguas.

E o velho marinheiro continua a sua narração, cheia de sympathias para o barco naufragado:

— Fez o "Mafalda" muitas viagens, e sem muito lucro. E, quando chegou a hora de reparal-o, ou tiral-o da navegação a companhia nada quiz fazer. Os malditos dividendos, os malditos dividendos!

Opina o sr. Dott que o "Mafalda" reclamava concertos desde a primeira viagem. E essas reparações não foram feitas, porque reclamavam muitas e muitas liras, e, depois, se tinha que ter o navio no dique, por muito tempo, sem nada produzir. E esclarece:

— Por isso a nossa vida de machinistas, no "Mafalda", era de esforço e perigo constantes. Lutavamos com uma machina velha, gasta, "remendada", e que já pouco ou nada dava. As caldeiras?... Santo Deus! Lembro-me que os "tirantes" se pulverizavam, como se fossem laminas de crystal. Era desolador.

Diz mais que o "Mafalda", durante a guerra, esteve recolhido a um porto da Italia. Depois, foi forçado a viajens rapidas. E isto explica a sua situação nos ultimos tempos. Suas machinas estavam cansadas. E o sr. Dott precisa:

— Concretizando: o occorrido não é mais do que o que fatalmente havia de occorrer, e em consequencia da incuria dos armadores e do proprio governo italiano. Sou patriota, amo a Italia. Porque nestes momentos não posso senão dizer a verdade.

E disse por fim:

— Imagino o que occorreu no momento do naufragio, pois em minha vida de marinheiro presenciei um que foi espantoso: o do "Principe Humberto". Isto no tempo da guerra. Tive a noticia da catastrophe do "Mafalda" telephonicamente. Avisaram-me da estação central do Instituto. E então disseram-me:

— Don Carlos, você prophetizou este naufragio! Tinha você razão!

E d. Carlos Dott esclarece essa prophecia. Quem lhe dera a noticia, havia perguntado se no "Mafalda" se viajava bem. E o sr. Dott respondeu:

— Digo sinceramente que, como passageiro, nunca embarcaria no "Principessa Mafalda".

UMA SOLENNE CERIMONIA EM HONRA DO COMMANDANTE E DA OFFICIALIDADE DO "FORMOSA"

Buenos Aires, 8 (A. A.)—Realizou-se hontem, na Bolsa do Commercio, solenne ceremonia em honra do commandante e da officialidade do "Formosa", em reconhecimento pelo auxilio que prestaram aos naufragos do "Principessa Mafalda".

O organizador da ceremonia, sr. Amadeo Bennew, entregou ao commandante Allemand 183 medalhas de ouro para serem distribuidas entre a officialidade e 110 envelopes, contendo cada um 250 francos para cada um dos membros da tripulação do "Formosa".

O commandante e a officialidade declinaram das recompensas pecuniarias que lhe couberam; o seu total, de 7.700 francos, será remettido para Marselha, para augmentar os fundos da Escola Courbet, onde são educados os orphãos dos marinheiros francezes.

Buenos Aires, 8 (A. A.) — O commissario de Immigração do governo italiano informa que apenas 40 immigrantes, salvos da catastrophe do "Principessa Mafalda" e chegados a Buenos Aires pelo "Duca degli Abruzzi", ainda não foram collocados.

Oitenta por cento dos referidos immigrantes dirigiram-se para o interior do paiz, onde se dedicarão aos trabalhos agricolas.

NAUFRAGOS QUE REGRESSAM NO "PRINCIPESSA GIOVANNA"

Vindo de Buenos Aires, aportou, hontem, a esta capital, o "Principessa Giovanna", que se destina á Genova, devendo fazer escalas pelos portos intermediarios.

Neste paquete italiano foram embarcados, de regresso á Italia, quatro naufragos do "Principessa Mafalda", os ultimos expassageiros da nave sinistrada que aqui ainda se encontravam.

São Theresa Lucchini e Margarida Chiaffredo, a primeira casada apenas ha dez mezes com Ferdinando Lucchini, e a segunda viuva, tambem presos no sinistro, conseguindo, porém, salvar, milagrosamente, sua filhinha Catharina, de 16 mezes de edade apenas, e o menor Guiseppe Panetta, de 12 annos, que perdeu o pae, e que se tornou tambem a mãe na horrorosa catastrophe.

O EMBAIXADOR DA ITALIA AGRADECE AS AUTORIDADES NAVAES

Esteve hontem, no Ministerio da Marinha, o embaixador da Italia, sr. Bernardo Attolico, que ali foi agradecer ao titular daquella pasta o interesse e as providencias tomadas por occasião do serviço de soccorros e auxilios prestados aos naufragos do "Principessa Mafalda".

Do gabinete do ministro passou o diplomata italiano para o do chefe do Estado maior da Armada, a quem tornou extensivos aquelles agradecimentos.

HOMENAGEM A TRES RADIO-TELEGRAPHISTAS

Buenos Aires, 8 (A. A.) — O Club Argentino offereceu hontem uma homenagem aos radio-telegraphistas do paquete hollandez "Alhena" e dos francezes "Formosa" e Mosella", em reconhecimento pelo heroismo e perfeita comprehensão do dever que demonstraram na catastrophe do "Principessa Mafalda".

A ultima reunião da Associação de Dentistas

O DISTINCTIVO DE SOCIO — HOMENAGEM DA SOCIEDADE ODONTOLOGICA DO CHILE — ASSOCIAÇÃO DOS ACADEMICOS DE ODONTOLOGIA — "DENTES DE DAVIS COM BASE DE PORCELLANA"

Esteve reunida, em sessão ordinaria, sob a presidencia do dr. Alexandrino Agra, a Associação Central Brasileira de Cirurgiões Dentistas.

Lida e approvada a acta da sessão anterior, passa-se ao expediente que constou de um telegramma do presidente da Republica, agradecendo as felicitações enviadas por occasião do seu anniversario natalicio; officio do dr. José Abel Montilla, ministro da Venezuela, agradecendo a communicação de terem sido eleitos socios honorarios os seus compatriotas drs. Numa Zambrano e A. A. Nouel, da Faculdade de Caracas, bem como accedendo aos desejos da Associação de fazer a entrega dos diplomas e medalhas, por seu intermedio, em almoço intimo.

O presidente communicou á casa que, infelizmente, a entrega dos distinctivos de socios precisava ser adiada, em virtude de execução em desaccordo do que fôra approvado. Esse assumpto motivou grandes debates ficando, por proposta dos drs. M. B. Góes e Carlos Newlands, o actual presidente incumbido de solucionar essa questão como melhor lhe pareça.

Referiu-se, em seguida, á creação da Associação dos Academicos de Odontologia, idéa que submettera á apreciação de dois dos mais enthusiastas estudantes de odontologia, estando quasi concretizada. Achava justo que a assembléa approvasse uma tal proposta, cedendo a sala para as reuniões scientificas dos academicos, com o que se tornaria realidade esse nucleo associativo. Depois de falar sobre o brilhante iniciativa, submette a proposta ao criterio da casa, sendo unanimemente approvada.

O dr. Carlos Newlands, em improviso, fez entrega aos drs. Alexandrino Agra e Frederico Eyer, dos diplomas de socios correspondentes da Sociedade Odontologica do Chile, eleitos em recente sessão daquella sociedade. Em signal de agradecimento ao gesto da Sociedade de Odontologia latino-americana, pedido o dr. Newlands que a assembléa recebesse os seus [illegible].

Na ordem do dia occupou a tribuna o dr. M. B. Góes para falar sobre "Dentes de Davis com base de porcellana". Salientou no seu trabalho a preoccupação da esthetica, que considera de magna importancia em nossos dias. Discorreu sobre as innumeras vantagens e applicações da porcellana fundida que volta novamente a occupar logar proeminente na odontologia moderna, o unico material que considera tolerado pelos tecidos molles da boca. Apresentou, ao terminar a palestra, alguns trabalhos dessa especialidade, acompanhados de demonstrações praticas de real interesse para a numerosa assistencia. As suas ultimas palavras foram abafadas por uma salva de palmas.

(2981)

BUICK

Vende-se de particular. Vêr e tratar á rua Santa Sophia n. 20. (D 1295)

Os casos mysteriosos

A policia ainda não descobriu os aggressores de mme. Ignez Leal

Esteve hontem com os detalhes todos que conseguimos de mme. Ignez Leal, victima de uma aggressão verificada [illegible] avenida Francisco Bicalho. Madame Ignez Leal é em companhia do amante, que [illegible] de um desconhecido que o levou de automovel, [illegible] de Soccorro do Corpo de Bombeiros.

Madame Ignez Leal é separada do marido e a pouco tempo [illegible] sua morte, o que [illegible] dos diversos.

Depois de soccorrida seguiu a mesma para [illegible] á rua Souza Neves n. 22, no Estacio de Sá.

15 DE NOVEMBRO

As festas que se realizarão no dia do anniversario da Republica

A data do advento do actual regimen vae ser commemorada com varias festas, e uma alvorada será executada por todas as bandas de musica e clarins das forças armadas em frente ao Palacio Guanabara, residencia do presidente da Republica; Estatuas de Benjamin Constant, Floriano Peixoto e no Prytaneu Militar, onde residiu o marechal Deodoro da Fonseca.

do ao convite da commissão de festas, falará sobre a data de 15 de Novembro pela Radio-Sociedade que irradiará por todo o Brasil.

A' tarde será organizado um corso de automoveis e carruagens pelo Flamengo e Botafogo até Copacabana, sendo que nesta ultima praia serão armados coretos nos postos 4º e 6º onde tocarão bandas de musica durante a tarde.

A illuminação se comporá de grandes arcos luminosos de alto effeito decorativo, abrangendo toda a largura da Avenida Rio Branco, com dez metros de altura, em côres, e serão collocados nos seguintes pontos: esquina da rua Theophilo Ottoni; Alfandega, em frente ao "Jornal do Brasil"; em frente á matriz da "A Capital"; em frente ao "Club Naval" e Jockey-Club. A avenida Beira-Mar será illuminada com potentes projectores.

Em frente ao palacio Monroe, no Obelisco haverá uma illuminação especial formando uma grande elypse luminosa de onde partirão arcos em oito direcções. Finalmente um grande arco será armado abrangendo toda a entrada da rua Paysandú.

Está sendo elaborado o programma dos concertos publicos, que serão dados pelas bandas militares, distribuidas pelas principaes praças da cidade. Os "Dragões da Independencia" e o Regimento Naval farão uma passeata a 5 horas da tarde.

As bandas militares serão collocadas nos seguintes pontos: Fuzileiros Navaes, no ponto do palacio do Cattete; "Dragões da Independencia", na Esplanada da Bibliotheca Nacional; Escola Militar, no Casino Beira-Mar; 3º R. I., no jardim do Cattete; 1º B. B. no coreto da Gloria; 2º R. I. no largo da estatua do Almirante Barroso; 1º regimento de Infantaria no Flamengo, no lado da estatua de Guatemozin; 2º batalhão de C. no arco, que será erguido no Flamengo, esquina da rua Paysandú; 1º G. A. C., em frente á embaixada dos Estados Unidos; 2º G. A. C., na esplanada do Museu Commercial na Avenida das Nações; banda dos Bombeiros, no Conselho Municipal; da Marinha, no palacio Monroe e da Brigada Policial, na praça Floriano. As bandas civis percorrerão as avenidas.

A noite de sensação será dada pelos fogos de artificio, queimados na ilha de Villegaignon, das 10 horas á meia-noite, no espaço de dois em dois minutos. Os fogos foram offerecidos pelas seguintes casas de São Paulo: Loja do Japão, Loja da China e Loja Ceylão.

Em São Paulo serão organizados trens especiaes para esta capital.

mar a Allemanha em um Estado unitario

Berlim, 8 (A. A.) — O leader democrata Koch proferiu hontem em Lubeck importante discurso, no qual mostrou a necessidade de se transformar a Allemanha num Estado unitario.

O orador accentuou, entre as suppressões que se impunham para esse fim, a do Ministerio de Estrangeiros da Baviera, que Koch considera verdadeira excrescencia num paiz que se procura fazer cada vez mais unido e uniforme.

E' baratissimo por 4$500

porque [illegible] na sua composição materia que transforma a cutis aspera na macieza do velludo.

(2417)

ULTIMA HORA

ÉCOS DO SINISTRO DO "PRINCIPESSA MAFALDA"

Foi nomeada uma commissão italiana de inquerito

Roma, 8 (Associated Press) — Foi nomeada uma commissão de inquerito para apurar as causas e as circumstancias em que se deu o naufragio do "Principessa Mafalda".

Essa commissão é constituida pelo capitão do porto commandante Francisco Marena, presidente; capitão Giuseppe Puppo, major do corpo de engenheiros navaes, Giovanni Calvi Parisetti; juiz Giovanni Sartori, do tribunal de Genova; capitão da marinha mercante, Giuseppe Sartorio; havendo outros auxiliares.

A designação foi feita pelo ministro das Communicações.

A commissão começará a trabalhar logo que cheguem a Genova os primeiros naufragos.

Um accidente fatal de aviação — na Italia —

Roma, 8 (Associated Press) — O piloto aviador capitão Guglielmo Mondini e o major do Corpo Aereo Real Giulio Elliot foram mortos em um desastre, tendo o avião que tripulavam caido da altura de 600 jardas.

MOVIMENTO CONSULAR ITALIANO

Roma, 8 (Associated Press) — O sr. Italo Capani foi nomeado consul geral em Buenos Aires, o sr. Ludovico Censi consul geral no Rio de Janeiro e o sr. Serafino Mazzolini para posto identico em São Paulo. Essas promoções acabam de ser approvadas pelo primeiro ministro Mussolini.

O sr. G. B. Dolfini ex-consul geral em São Paulo foi transferido para Galatz.

Morreu um ajudante de campo do ex-rei D. Carlos

Lisboa, 8 (A. A.) — Falleceu o coronel Antonio Wadington, ajudante de campo do ex-rei dom Carlos.

MAGNESIA S. PELLEGRINO

é o melhor refrescante e desinfectante do estomago e intestinos.

(3147)

NO SENADO

Anima os debates a indicação que reforma o Regimento, na parte referente ao numero necessario para abertura e funccionamento da casa

Com as emendas que foram apresentadas, a commissão de Policia é de novo chamada a se pronunciar sobre o assumpto

Começou hontem o Senado a occupar-se com a indicação que reforma o seu Regimento Interno, no que diz respeito ao numero necessario para abertura e funccionamento da casa.

A sessão, no principio, não teve importancia. O sr. Paulo de Frontin requereu, sendo approvado, que se fizesse inserir nos "Annaes" um voto de applauso, pela França, ao senador Charles Dumont. O sr. Antonio Moniz interrogou o presidente se não havia engano no avulso distribuido, quando diz que a indicação sobre a reforma regimental terá, apenas, uma só discussão. Não chegou a levantar a questão de ordem, por lhe ter solicitado o sr. Mello Vianna que aguardasse para o fazer na ordem do dia.

Ainda o sr. Bueno Brandão pediu a palavra para solicitar do Senado um voto de pezar pelo fallecimento do sr. Francisco Bressane, de cuja actividade politica traça rapido perfil. Por ultimo o sr. Lopes Gonçalves entendeu de dizer alguma coisa sobre a questão do numero, que tanto vem preoccupando, estes dias, os paredros do Monroe, manifestando-se favoravel á interpretação do sr. Mello Vianna.

O CODIGO COMMERCIAL

Entrando-se na ordem do dia, o sr. Frontin foi logo pedindo preferencia para a indicação da Mesa, sem prejuizo da discussão do Codigo Commercial, que foi approvado em poucos instantes.

A QUESTÃO DO NUMERO

Annunciado o debate da indicação, o sr. Antonio Moniz levantou a sua questão de ordem: se bastava uma discussão unica para alterar-se o Regimento, ou se eram necessarias tres discussões. O sr. Mello Vianna resolveu consultar o plenario. O Senado decidiu, depois de falarem os srs. Mendonça Martins e Aristides Rocha, que era caso de uma só discussão.

O sr. Antonio Moniz pediu de novo a palavra.

FALA O SR. ANTONIO MONIZ

Diz que a questão se cifra em saber se o Senado pode continuar a funccionar sem a presença do numero exigido pelo seu Regimento para a abertura das sessões diarias.

[illegible]

O orador tece commentarios em torno do assumpto e diz que tal pratica não é sómente ridicula, mas tambem deprimente e attentatoria do decoro e da dignidade do parlamento. Não ha uma praxe derrubada, como se disse, porém mesmo que houvesse essa praxe ella não deveria ser mantida. Continuando diz o sr. Moniz que essa sua opinião a respeito do numero necessario para funccionamento das casas legislativas é muito antiga. Sustentou-a, como deputado estadual, na Bahia, e depois em 1925, mesmo no Senado, por occasião da discussão da desastrada revisão que desarticulou a Constituição da Republica.

Allude ao argumento de que a maioria não pode estar na bancada a ouvir os discursos insultuosos da opposição e rebate-o com vehemencia. A obrigação do senador é permanecer no recinto até o fim dos trabalhos. Se o discurso do orador não agrada, o dever dos divergentes é rebatel-o. Refere-se, então, á pratica do Imperio, em que os ministros ouviam interpellações e aggressões ao gabinete. E rematando accrescenta que a fuga do politico equivale á deserção do militar em plena campanha.

Combate a allegação de que a interpretação segundo a qual é necessario que 21 senadores estejam no recinto para o Senado poder funccionar seja uma interpretação juridica mas não politica. Em hermeneutica não ha interpretação que não seja juridica, nem sabe como é que se interpreta politicamente uma lei...

Quanto ás praxes do Senado, leu o sr. Antonio Moniz topicos de um discurso do sr. Antonio Carlos em que este diz não dever ligar aos precedentes do Senado o minimo apreço, porquanto este era o primeiro a não lhe dar a menor importancia.

Mas, pergunta o orador, admittindo-se que o Senado possa continuar em sessão sem a presença do numero exigido para a sua abertura, pode tomar alguma deliberação? Os defensores das praxes contrarias á lei e á boa doutrina gritam que pode. Mas o artigo 18 da Constituição de 24 de Fevereiro, não attingido pelo vendaval da revisão de 1926, diz que não. Assim ella prescreve que tanto na Camara como no Senado, "as deliberações serão tomadas por maioria de votos, achando-se presentes em cada uma das camaras a maioria absoluta de seus membros". Os praxistas replicam que a Constituição só se refere ás leis e que o adiamento e o prorogamento das sessões diarias do Senado não são leis. Porém a Constituição, diz o sr. Moniz, fala em deliberações, não em leis. E nem na technica juridica, nem na technica constitucional, nem mesmo grammaticalmente esses dois vocabulos são synonimos. "Deliberações" tem uma acepção mais generica. Comprehende não só as leis como quaesquer outras resoluções.

Em apoio de sua affirmativa o orador cita Barbalho, Maximiliano, Aristides Milton e Aurelino Leal. Todos sustentam que tanto o Senado, como a Camara não podem tomar deliberação de especie alguma, sem a presença da maioria absoluta do seus membros.

O sr. Antonio Moniz prosegue em outras considerações, e conclue enviando á mesa as seguintes emendas, assignadas tambem pelo sr. Thomaz Rodrigues:

EMENDAS A INDICAÇÃO

"Verificando o presidente que no recinto não se encontra o numero exigido para a abertura das sessões, levantará a sessão, depois de feita a chamada".

"Nenhuma deliberação será tomada pelo Senado sem que se ache presente no recinto a maioria dos seus membros, inclusive a prorogação da hora das sessões diarias e o adiamento das mesmas." (Const. art. 18).

AS EMENDAS DO SR. IRINEU

O orador que succede na tribuna o sr. Antonio Moniz é o sr. Irineu Machado. Fala ligeiramente, enviando á mesa duas emendas: ao artigo 17: onde se diz "o vice-presidente do Senado, que é o presidente da commissão de policia", diga-se "o presidente do Senado", etc. Ao artigo 54: onde se diz que a commissão de policia é composta pelo vice-presidente e os secretarios diga-se "pelo presidente" e o mais como está...

O QUE DESEJA O SENHOR FRONTIN

O sr. Paulo de Frontin fala em seguida. Tem duas emendas a apresentar: uma para que quando, pela falta de numero no recinto, a sessão não poder continuar, espere-se que o orador termine o seu discurso, não se o interrompendo na tribuna. A outra para que desde que a sessão do Senado passe a abrir-se com a presença de dezeseis senadores, seja tambem exigido esse numero para poder o Senado continuar funccionando.

Antes de se sentar, o sr. Frontin criticou a mesa por haver recebido as emendas do sr. Irineu Machado, que, segundo pensa, nada têm que vêr com a indicação em debate.

O sr. Mello Vianna respondeu-lhe que não. Recebera as emendas do sr. Irineu dentro do Regimento. Este veda a acceitação das que "não tenham immediata relação com a materia" em debate, o que não é, francamente, a hypothese vertente.

Ainda o sr. Lopes Gonçalves mandou á mesa a sua emenda, exigindo a presença de dezeseis senadores para o Senado dar começo aos seus trabalhos e dezeseis tambem para continuar funccionando.

A seguir, não havendo mais numero no recinto, foi levantada a sessão. A indicação com as emendas voltou á commissão de Policia para dar parecer.

VENDEU AS FAZENDAS

E o lesado, seu patrão, apresentou queixa á policia

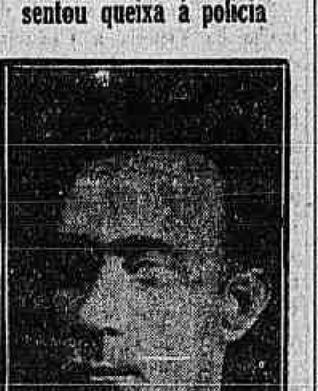

Manoel Lourenço Bueno

Apesar do sigillo que a policia do 4º districto guarda em torno do caso, ahi vae elle, tal conseguimos apurar. O réo Dario Leite de Oliveira é proprietario da alfaiataria "Estrella do Rio", estabelecida á avenida Passos nº 92, sobrado. Tinha elle como seu empregado e vendedor de fazendas o argentino Manoel Lourenço Bueno, que residia á rua Assis Carneiro nº 140, na estação da Piedade.

Ora, ha poucos dias o réo Dario procurou a policia do 4º e apresentou queixa contra Bueno, que desappareceu, lesando-lhe em 6 contos de fazendas que vendeu.

Sobre o caso foi aberto inquerito e a policia não conseguiu ainda descobrir o paradeiro do infiel empregado.

HONTEM

60.183 .... 20 Contos

VENDIDO NO

— Centro Loterico —

Travessa do Ouvidor — 4

(D 663)

Dispensa de provas escriptas aos alumnos das faculdades

O ministro da Justiça, por acto de hontem, resolveu tornar extensiva a todas as escolas de ensino superior, a dispensa das provas escriptas para os alumnos que vêm fazendo os cursos de accordo com a lei de 1915, dispensa essa já concedida á Faculdade de Medicina desta capital.

O QUE VAE PELA BROADWAY

(Continuação da 1ª pagina)

de que elle havia soffrido os mais rudes golpes da fortuna.

Os dois irmãos desabafaram o que lhes ia nalma. Choraram juntos a injustiça da sorte que os havia despenhado das alturas em que viviam ao fundo abjecto em que ora rastejavam. Aquella palestra deve ter sido tragica, dantesca. E dahi a idéa delles unirem de novo suas forças, e mais uma vez socios, transformarem-se em salteadores e povoarem de horror as ruas de Chicago. Helen continuava em feliz ignorancia. Jamais suspeitára que o seu amante fosse um ladrão. Elle continuava a se mostrar generoso e a despender quantias fabulosas, sem hesitar, e isso era tudo quanto lhe importava.

Encorajados pelo successo que parecia coroal-os na carreira do crime, os dois irmãos tentaram furtos mais audaciosos dos quaes pudessem derivar maiores lucros. Um dia elles atacaram uma pharmacia, no coração da cidade, na esperança de encontrarem a caixa bem provida. Com a maior audacia, elles entraram na drogaria e emquanto Robert, com o seu revólver, mantinha immoveis os freguezes estupefactos e amedrontados, Russell intimava o empregado a entregar-lhe o dinheiro da caixa. O empregado negou-se e fez menção de atacar os bandidos. Russell desfechou o tiro e o caixeiro caiu esvaindo-se em sangue...

O desgraçado acabava de descer mais um degrão na escada do crime. Tornara-se um assassino tambem! Sem sentir o menor horror pelo seu acto, elle abriu a caixa e colheu todo o dinheiro que encontrou. O resultado desse roubo foi de cem dollars apenas, isto é, quantia muito menor do que a que Russell gastava com a sua amante em menos de uma hora.

Robert amedrontado com as consequencias do crime fugiu de Chicago. Russell seduzido pelo seu amor, teve a louca esperança de, que poderia continuar impune como até então. De facto, elle havia convidado Helen para um jantar e meia hora depois de ter commettido o assassinio foi encontrar-se com a amante e passou a noite inteira com ella em orgia nos cabarets.

A policia em seu inquerito descobriu no local a chave de um quarto do Hotel Brevoort. No hotel os detectives verificaram que o hospede era Russell Scott, mas que elle havia pago a sua conta, retirado a bagagem e havia partido sem deixar endereço. Uma busca no quarto revelou que o bandido havia tomado as providencias para levantar vôo. Mas em todo o crime ha sempre um detalhe que escapa aos cuidados do criminoso. Um capote esquecido no armario tinha num dos bolsos uma carta e nas costas do envelope, o nome e endereço de Helen Bullard.

Quando Scott chegou á casa de Helen, depois da noite de orgia, encontrou a policia á sua espera. Russell Scott foi condemnado á morte.

Ao ser conduzido do banco dos réos para a casa cinzenta, da noite sem alvorada, o misero sentiu a dolorosa verdade de que ninguem lhe restava... Nem mesmo a mulher pela qual elle se fizéra assassino!... Pela primeira vez desde que se haviam separado, a sua esposa reappareceu para vir em seu soccorro... Não porque ainda amasse aquelle sêr infeliz, sem energia nem força de vontade... Não para perdoar-lhe, mas para procurar por todos os meios possiveis salval-o da pena de morte, afim de evitar aos seus filhos a vergonha e humilhação de terem por pae um homem que a justiça executára.

A luta dessa mulher foi titanica. Durou até agora. Arrostou com todos os sacrificios, soffreu os maiores vexames, sujeitou-se aos trabalhos mais severos. Tres vezes ella conseguiu deter a marcha da justiça e suspender a execução. Na ultima conseguiu convencer os proprios medicos-legistas de que Russell havia perdido a razão e precisava de tratamento especial.

Mas agora, pela ultima vez, a justiça se preparava para ajustar as contas. Elle havia deixado o hospicio e os medicos o declaravam curado. Desta vez, a sua morte era certa, nada poderia salval-o. Ella foi visital-o na cella, onde elle aguardava a hora fatal... O que se passou entre elles só Deus o sabe. O guarda notou, porém, que ella lhe havia perdoado num longo beijo e que ao sair o deixára prostrado de joelhos, chorando como uma creança, a balbuciar:

— Como eu fui cego!... Perdão, meu Deus!...

Mrs. Russell Scott retirou-se da cadeia, com os olhos velados pelas lagrimas. Chegando á casa amiga em que estava hospedada, enlaçou os dois filhinhos num só abraço e com sublime carinho, murmurou:

— Rezemos pelo papae... Peçamos a Deus que o receba em seu augusto reino.

E ao romper da manhã o guarda abriu a cella de Russell para dar-lhe o café, mas encontrou apenas um corpo jazendo sobre as lages frias da masmorra. Russell Scott, com as suas proprias mãos, escrevera o epilogo de sua tragedia.

A viuva afinal das contas venceu em sua luta... Conseguiu evitar aos filhos a vergonha e a humilhação de terem por pae um homem que fôra executado pelo carrasco da justiça.

54

A — Alfaiataria Guanabara — da — Rua da Carioca, 54 — tem sempre authenticas casemiras inglezas, francezas, allemães e americanas

(2255)

Uma creança, colhida por um auto, está a morrer no Hospital Hahnemanniano

Na rua Uranos, em Ramos, foi colhido por um auto, que fugiu, o pequeno José, de 10 annos, filho de José Teixeira Lima, residente áquella mesma rua n. 146. Deu-se o lamentavel desastre em frente ao predio n. 58, daquella mesma rua, ficando a victima com fractura da base do craneo e commoção cerebral.

Soccorrido pelo Posto de Assistencia do Meyer, foi o infeliz pequeno removido depois para o Hospital de Prompto Soccorro, ali não tendo ficado por falta de vaga. Por isso foi recolhido ao Hospital Hannemaniano, cujos medicos pouca esperança têm de salval-o.

Um grande escandalo bancario

O ex-banco Francez (e Italiano ?) roubou 29 mil contos de reis á firma F. Rinaldi & Cia.

Os acontecimentos precipitam e o castello desmorona — Phase aguda e fatal do agonisante Banco Francez (e Italiano ?) — Vão fechar a filial na Bahia e a em Porto Alegre — A filial no Rio apresenta um forte passivo nestes ultimos tres annos — A Capital e o Estado de São Paulo deixaram de ser a rocha forte da arapuca — A Justiça feita pela Nação saqueada e ludibriada

XXXVI

Os acontecimentos precipitam.

Apesar de todos os esforços para esconder a verdadeira, a grave situação; mau grado os expedientes da apparatosa reclame feita pela imprensa no dia 12 de Outubro, por occasião da Exposição do 2º Centenario do Café, evidencia-se, cada vez mais, a difficil e perigosa situação que atravessa e abate o chamado Banco Francez (e Italiano?).

Dá a impressão de um castello feudal que conheceu os esplendores do poder e da gloria, e que, abandonado, vae sendo demolido pela mão implacavel do tempo, e pelo alvião do progresso. Alargam-se as velhas fendiduras, novas fendiduras apparecem; aqui uma vidraça quebrada, no tecto uma gotteira, acolá o môfo, naquelle angulo moveis velhos em desordem. O silencio e a morte por todos os lados; só a aranha, indifferente a tudo, activa a sua teia, como o verme dentro da cova a viver do cadaver, da morte.

Os signaes da dissolução do pseudo banco são taes e tantos, são de tal fórma evidentes que até os cégos vêem o desmoronamento accelerado da antiga espelunca, tão nefasta á economia do nosso paiz, e onde se aninhava uma sinistra camarilha de salteadores, de arrombadores, de escrocs internacionaes de casaca e de cartola.

O cancro, que lentamente operava a sua acção de necrose, parecia seguir a sua marcha normal. Mas, desde que começou a attingir os orgãos vitaes, verificou-se, logo, o estado agudo, do mal e a rapida decomposição do organismo.

E' facil constatar que o tal Banco Francez (e Italiano?) está mesmo pela hora da morte, e que, depois de uma lenta agonia, entrou no periodo que precede o desenlace fatal.

Não ha duvida que a doença era das que não perdoam. Justamente por isso impunha-se a operação radical, que só cirurgiões de valor podiam praticar. Ao envéz disso, o doente foi confiado ao cuidado de um curandeiro burro e vaidoso, um certo Tony Rossi. Este lisonjeou-se de poder curar o cancro com cataplasma, com sinapismos, com a fumaça de seu intelligente cachimbo. Estão ahi os resultados desse curandeiro. Aliás, o pobre vaidoso que outra cousa podia ter feito, si de modo nenhum estava na altura da gravidade do mal e do momento? E' verdade que não faltaram enfermeiros como Apollinari, mas o que se exigia para salvar o enfermo era um cirurgião de renome e de grande competencia.

Não somos só nós a relevar a falta imperdoavel de não ter sido confiado o agonizante banco a experimentados financistas. A voz geral da opinião publica reconhece e censura essa grave falta.

O tal Rossi, com toda a sua empafia e a convicção de ser diplomatico, é notoriamente nullo. Deu a ultima e sobeja prova de sua absoluta, lastimavel deficiencia ainda ha pouco quando, consultado por uma alta e prestigiosa personalidade do nosso meio financeiro, sobre a conveniencia de um accôrdo entre o Banco Francez e Italiano e a firma F. Rinaldi & Cia., não trepidou em exigir, ainda, alguns milhares de contos de réis da referida firma.

Era o cumulo da desfaçatez e do cynismo. Era o diploma, a medalha de ouro que Tony Rossi conferia a Tony Rossi, por titulos superiores de escroc callejado.

Só sendo nullo e cynico, como o é esse aventureiro, podia-se não sentir a onda de indignação da nação em peso, a revolta de todos os honestos; só sendo desbriado e malfeitor podia-se pretender de extorquir outros milhares de contos de réis da mesma Casa Rinaldi, á qual roubaram, escandalosamente, mais de 29 mil contos, duas letras de cambio de 4 mil contos, e a deram por liquidada.

Desde os cidadãos austeros e de alta responsabilidade politico-social até ao fazendeiro, ao industrial, ao commerciante, ao corretor, é um côro de censura pela pasmosa inhabilidade com que se houve esse grotesco e vaidoso Antonio Rossi.

O moribundo banco tem as horas contadas; virtual e materialmente deixou de existir. Todos os que passam pela rua 15 de Novembro, se certificam, com os proprios olhos, que no predio estylo florentino nem as moscas entram; os pobres e explorados funccionarios foram reduzidos á metade, e, assim mesmo, os que ainda ficam, enganam o tempo lendo jornaes, romances, bocejando.

Até dez mezes atraz os maganões do Banco da Camorra auferiam grandes lucros com a illicita e desenfreada jogatina no cambio. Mas com o honrado e patriotico governo do digno brasileiro, que sabiamente dirige o paiz, fechou-se tambem essa porta.

Os depositos são uma recordação do passado, e as transacções cousas dos tempos de antanho. Isso em nada impede que o algoz dos explorados funccionarios, aquella parodia de homem que responde pelo nome de Clerle, continue a fazer a costumeira gymnastica com os balancetes mensaes, que ninguem mais lê, porque a ninguem mais interessam.

A situação do pseudo Banco Francez (e Italiano?) é triste, dolorosa, afflictiva nesta cidade de São Paulo, que sempre foi a rocha forte, a fortaleza inexpugnavel da arapuca. A cidade que sempre deu lucros phantasticos e compensou e superou as perdas das filiaes em outros Estados e paizes.

E' facil imaginar qual é a verdadeira situação no interior do Estado de S. Paulo e noutras praças do paiz: a situação que todos sabem, isto é, a mais desesperadora possivel.

Qualquer pessoa, que vem do interior, refere que o Banco Francez (e Italiano?) de ha tempo, não opera mais, e é como si não existisse.

Das filiaes e agencias noutros Estados é bom nem falar.

O telegramma da Bahia, que o glorioso orgam da imprensa brasileira "O Estado de São Paulo" publicou hontem, dá bem a medida exacta da gravissima e alarmante situação do Banco Francez (e Italiano?). O referido telegramma teve larga e profunda repercussão nos meios commerciaes e financeiros desta capital, e repercutiu, sinistramente, no interior.

Assegura o referido telegramma que **"por estes dias vae fechar a filial do Banco Francez (e Italiano?) na cidade da Bahia"**.

Nós sabiamos, de ha tempo, que aquella filial no Norte não se sustentava mais. Cartas de lá nos vinham dando informações exactas a esse respeito. Comtudo, nunca fizemos allusões, pois esperavamos o desenrolar dos acontecimentos.

Desnecessario torna-se pôr em relevo que a Bahia é uma das maiores e mais importantes praças commerciaes do paiz. Vem logo após do Rio e de São Paulo; e é a primeira do Norte.

Tambem lá, como aqui, como em toda a parte onde está installada a ratoeira Banco Francez (e Italiano?), os piratas depredaram quanto lhes foi possivel. A nossa saneadora campanha tem tido um éco formidavel na capital daquelle prospero, rico e futuroso Estado.

Não tendo o cosmopolitismo da nossa capital, as classes conservadoras e productoras da Bahia reagiram prompta e efficazmente contra os intrujões, que tentaram extender até lá a sua perigosa e nefasta acção.

A filial do Banco da Camorra no Rio, é notorio que desde tres annos, representa um forte e crescente passivo para a Camorra, a despeito da sumptuosa fachada e do frontespicio "estylo parisiense", do novo predio na Capital Federal.

A situação na filial de Porto Alegre e nas agencias do Rio Grande do Sul é ainda peior que a do Rio, São Paulo e Bahia.

Cavalheiros chegados de Porto Alegre informam que a filial de Porto Alegre **não quiz renovar o contracto do predio onde funcciona**, allegando para o proprietario que, com o anno de 1928, vae ser supprimida a filial, conforme deliberação tomada pela séde central em Paris.

Talvez por motivo dessa decisão, na imminencia do fechamento daquella filial de Porto Alegre, o respectivo gerente — pelo que nos referem — quasi não se importa mais com a ratoeira, e só cuida da sua "querida", a qual lhe tem feito perder a cabeça e o bolso.

E' todo um quadro dantesco, uma visão de desmoronamento do Banco Francez (e Italiano?) na sua rocha forte de S. Paulo, no Rio, no Norte e no Sul.

Os habituaes quão innocuos desmentidos nada adeantam, e só servem para comprovar o cynismo innato dos camorristas.

Parece ser uma implacavel guigne que se abate sobre o tenebroso covil de piratas internacionaes, que escolheram o Brasil para theatro de suas ignobeis façanhas. Mas não é guigne; não.

E' a justa e natural reacção de um povo altivo, que se viu surprehendido em sua boa fé; de uma nação de brio que foi torpemente ludibriada por uma quadrilha de gatunos com a mascara de banqueiros.

E' a revolta de todas as consciencia honestas. E' a revanche das classes conservadoras e productoras torpe e impiedosamente saqueadas, durante mais de vinte annos, pelo mesmos escrocs.

E' facil, em nossa patria, enriquecer-se com o trabalho intelligente, assiduo e honesto. Mas não permittiremos a bandidos exoticos, com pose de financistas, que venham saquear o nosso paiz, como o fizeram os piratas do agonizante Banco Francez (e Italiano?).

Hic docet.

São Paulo, 5 de Novembro de 1927

FRANCISCO DE NEGREIROS RINALDI

Autorizo a publicação na "Folha da Manhã" e "Folha da Noite" e assumo a responsabilidade. Data supra. **Francisco de Negreiros Rinaldi.**

(Secção Livre)

(Transcripto da "Folha da Noite", de 7 de Novembro). (2753)

NOTICIAS DE MINAS

O mysterioso desapparecimento de um pharmaceutico — Outras informações

Juiz de Fóra, 8 (A. A.) — A policia até agora nada descobriu relativamente ao mysterioso desapparecimento do pharmaceutico José Goyatá. Muitos commentarios têm sido feitos em torno desse caso. Attribue-se geralmente a crime, o desapparecimento. As pesquizas continuam sendo feitas activamente. Varias pessoas dizem tratar-se apenas de uma simulação, porém, nada está ainda provado.

Juiz de Fóra, 8 (A. A.) — Começarão no dia 14 do corrente os exames nos grupos escolares e escolas publicas desta cidade, sob a fiscalização do inspector Lindolpho Góes. Os exames deverão terminar até o fim do corrente mez.

Juiz de Fóra, 8 (A. A.) — Por meio de uma subscripção popular, que attingiu elevada quantia, vae ser collocada grande cruz de bronze no monumento de Christo Redemptor, nesta cidade. A referida cruz será luminosa, produzindo lindo effeito á noite no alto da montanha onde vae ser collocada.

Juiz de Fóra, 8 (A. A.) — Foi nomeado José Silva Penchel para escrivão do 2º officio do municipio de Bicas, para onde seguiu afim de tomar posse do cargo.

Juiz de Fóra, 8 (A. A.) — Hontem a temperatura subiu exaggeradamente nesta cidade. O thermometro marcou 35 gráos á sombra, temperatura a que raramente se tem aqui attingido.

Bello Horizonte, 8 (A. A.) — Em despacho hontem, com o secretario das Finanças, o presidente Antonio Carlos assentou medidas complementares sobre a defesa dos preços do café e re-examinou todos os passos que têm sido dados para essa finalidade tranquillizadora para a lavoura mineira, que póde confiar na acção do governo que está cumprindo o seu dever, com prudencia e firmeza.

Está funccionando com pleno exito o Armazem Regulador a cargo da firma Theodor Wille & Comp., havendo despachos de café para mais de 250 mil saccas destinadas ao referido armazem. Dentro de poucos dias, será assignado o novo contrato com a Companhia Armazens Geraes de São Paulo, que já tem em deposito, neste momento, mais de um milhão de saccas, por conta do Instituto de São Paulo e que vae agora armazenar cerca de 300 mil saccas para Minas no Porto do Rio de Janeiro.

O governo está habilitado a reter mais de um milhão de saccas da safra mineira, sem prejuizo para a lavoura, pois proporcionou recursos sufficientes ao Banco Credito Real, o qual já opera francamente, com descontos sobre café depositado.

Tambem a questão do transporte do café, tem merecido attenta vigilancia do governo do Estado, tendo havido successivos entendimentos entre o secretario das Finanças e sub-directores do Trafego das Estradas de Ferro Central do Brasil e Leopoldina.

Depois de tomadas estas providencias o governo não tem recebido mais reclamações por parte dos lavradores mineiros cujos interesses estão sendo devidamente acautelados.

Bello Horizonte, 8 (A. A.) — Noticias aqui chegadas de Ouro Preto, annunciam o fallecimento naquella cidade do dr. Francisco Gesteira, medico ali residente.

Bello Horizonte, 8 (A. A.) — O dr. Antonio Carlos, presidente do Estado, assignou os seguintes decretos:

Indultando o sentenciado Evaristo Ferreira de Souza, preso na cadeia de Campanha;

approvando o plano da planta de desapropriação de mananciaes do municipio de Contagem;

abrindo o credito de dois mil contos para o serviço de electricidade desta capital;

exonerando, a pedido, o juiz municipal do Termo de Pomba, bacharel Gilberto Silva Porto;

declarando sem effeito o acto em virtude do qual foi removido para Bicas o juiz municipal de São Manoel, bacharel José Pereira Couto Ferraz; o acto pelo qual foi nomeado juiz municipal do Termo de São Manoel, o bacharel Luiz da Costa Alecrim;

nomeando juiz de Director da Comarca de Prata, o bacharel Oroncio Murgel Dutra; juiz municipal de Uberabinha, bacharel Homero Monteiro Carvalho; promotor de Ituyutaba, bacharel Washington Floriano Ricardo de Albuquerque; adjunta do grupo escolar "Affonso Penna", desta capital, normalista Helena Ferreira de Almeida;

transferindo do corpo de cavallaria da Força Publica, para o 1º batalhão, o 1º tenente Sebastião Antonio Pires e deste para aquelle o 1º tenente Elpidio Campos.

Bello Horizonte, 8 (A. A.) — O calor tem estado excessivo, como jamais foi sentido, nesta capital.

O thermometro marcou 33º á sombra, tendo já se registrado casos de principio de insolação.

Assim, hontem, Rosa Braga, de 18 annos foi victima da canicula. Vinha ella num bonde da linha Calafate, quando ao passar no logar denominado Bar do Ponto, foi accommettida de um desmaio que durou mais de uma hora.

Bello Horizonte, 8 (A. A.) — Foi exhumado, hoje, o cadaver do dr. Djalma Botelho, recentemente assassinado, afim de que seja procedida a autopsia pelo medico legista dr. Negrão Lima, auxiliado pelos doutorandos João Albino e Micias Continentino.

Quando ia ao açougue, foi atropelada pelo auto

Ao atravessar a rua das Marrecas, onde móra no n. 39, em direcção a um açougue fronteiro, a menina Olindina, de 8 annos, filha de Octacilio Santos, foi atropellada, hontem, pelo auto n. 5858.

Não se tendo dado o desastre por sua culpa, conforme o proprio pae da victima reconheceu, o chauffeur não fugiu, sendo, por isso, detido pela policia do 5º districto.

Olindina, que recebeu contusões e escoriações generalizadas, leves, foi soccorrida pela Assistencia.

Diz-se que o governo argentino pediu a extradição de Numa — Vinhas —

Porto Alegre, 8 (A. A.) — Dizem os jornaes que Numa Vinhas, que está sendo processado como autor da morte de Pedro Aarão, tambem está soffrendo processo na Argentina, cujo governo teria requerido a sua extradição.

Dizem os jornaes que Numa Vinhas não poderá ser entregue ás autoridades argentinas, emquanto não estiver concluido o seu processo aqui.

A conferencia de hoje na Associação Brasileira de Educação

Hoje, quarta-feira, ás 8 1|2 horas da noite, o professor Miguel Osorio de Almeida (do Instituto Oswaldo Cruz) realizará a quarta conferencia, do seu curso sobre "A regulação nervosa da respiração" assumpto identico ao do seu recente curso no Instituto Franco-Brasileiro de Alta Cultura, na Faculdade de Sciencias de Paris.

EXPEDIENTE

ASSIGNATURAS

Interior.. Anno...... 60$000
Semestre. 35$000

Exterior Anno...... 140$000
Semestre. 80$000

Numero avulso .... 200 rs.
Idem no interior ...... 300 rs.
Idem atrazado .... 400 rs.

TELEPHONES:
Director, 1558 C. Redacção 5698 C. Gerente 2072 C. Administração, 37 C. Endereço telegraphico "Correomanhã"

Percorrem, a serviço deste jornal, os Estados do Norte, o sr. Julio A. de Lima; o Estado do Rio e Espirito Santo, o sr. Braulio Modesto e o Estado de Minas, o sr. Eurico Baeta de Faria.

Avisamos aos nossos annunciantes que só deverão pagar suas contas aos cobradores devidamente autorizados pela gerencia do "Correio da Manhã" ou pelo chefe de nossa secção de publicidade senhor Felippe E. de Lima.

DIGNO DE IMITAÇÃO

Emquanto o Brasil de hoje ainda procura o rumo capaz de lhe garantir com exito a instrucção superior de seus filhos, vão outros paizes americanos ganhando terreno e collocando-se em uma posição vantajosa. Isso é sobremodo lamentavel, pois um dos titulos de gloria para o nosso paiz é exactamente o facto de termos já estado, em materia de instrucção superior, na vanguarda dos paizes do Novo Continente. No tempo do magnanimo Pedro II não havia quem nos levasse a palma em materia de ensino superior. Dom Pedro devotava-lhe particularissimo carinho, ao ponto de comparecer em pessoa aos concursos onde se decidia a escolha de professores. E' verdade que a Republica, pela voz de seus apostolos, já condemnou esse gosto do monarcha pelos livros, que ao ver desses criticos distrahia o estadista de suas attribuições primaciaes. Talvez, portanto, sua hostilidade ao ensino superior se deva em parte a demonstração de coherencia. O facto, porém, é que cada dia recuamos mais, deixando-nos vencer por outras nações do continente e nesse declive não tardará que nos encontrem em ultimo logar esses nossos emulos que outrora nos invejavam a posição preeminente.

Nenhum paiz, porém, leva sobre os Estados Unidos da America do Norte qualquer especie de vantagem no assumpto. A America toda póde aprender com elles, e a propria Europa certamente já lhe tem que pedir licções. Ainda este anno, em maio, realizou-se ali a quinquagesima reunião da Associação Americana de Dermatologia. Foi, como se deprehende facilmente desse titulo, um congresso de especialistas, mas que serviu para mostrar, ao representante da França ali presente, o grão de adeantamento do ensino medico americano. A Sociedade Americana de Dermatologia costuma convidar todos os annos um estrangeiro para, como hospede de honra, tomar parte em seus trabalhos. Desta vez a escolha coube ao professor M. Pautrier, o qual, em recente artigo publicado na "Presse Medicale", conta o que foi essa curiosa reunião, mostrando tambem o que [illegible] lhe permittiu ver da organização medica americana.

A narrativa do medico francez, robustecendo a convicção da originalidade americana, [illegible] preconceitos nocivos, infelizmente correntes em paizes de origem latina como o nosso, [illegible] desses predicados tão dignos de consideração nos tempos de hoje, em que a eugenia está em moda.

O excursionista francez teve occasião de conhecer um reitor de universidade, que, embora moço, pois tinha trinta e oito annos, parecia-lhe apenas portador de trinta primaveras. O contrario, em summa, dos exemplos de sua terra e da nossa, em que os jovens, dedicados ao estudo, tomam geralmente ares solennes e tristes de valetudinarios, quando não os adquirem realmente. Mas, o doutor Pautrier teve immediatamente a explicação [illegible] quarenta annos! E' que elle [illegible], como bom americano, não prescinde dos prazeres sãos da existencia, a pretexto de que os annos já não lh'o permittem. Ri, brinca e faz esporte, como qualquer mortal que não veja no titulo de professor um empecilho para a livre expansão do riso, para a alegria. Depois, em seu paiz, attingindo a posição em que o encontrou o collega francez, [illegible] os honorarios de 25.000 dollars, com casa, illuminação e aquecimento. Os discipulos desse mestre tambem poderão, um dia, illudir os latinos acerca de sua edade! E' que elles vivem como o seu reitor, em uma terra na qual alumnos e professores, nas horas vagas, confraternizam para juntos desfrutar as coisas da vida. O dr. Pautrier teve occasião de os ver no Michigan Union Club, onde uns e outros confraternizam, frequentando juntamente as mesmas bibliothecas, os mesmos salões, comendo nas mesmas mesas, sem essa [illegible] de desconfiança, que, a guisa de respeito e austeridade, separa os professores dos alumnos brasileiros. Nesse club todos se nivelam para aproveitar sadiamente o que existe de bom e são na terra.

Mas, com essa jovialidade, com esse espirito de sympathia pelos prazeres terrenos, o americano é uma raça que trabalha como nenhuma outra. [illegible] produzido essa formidavel riqueza [illegible] e a sciencia já bem se aproveitam. Esse congresso annual de dermatologia, para maior realce de sua originalidade, realizou-se a bordo [illegible] da Chesapeake Bay, que os congressistas percorreram, conhecendo suas margens, emquanto se reuniam tres vezes por dia, a bordo, para trocar idéas sobre os assumptos postos em debate. Mas, idéas trocadas nessas reuniões marinhas não são positivamente de um povo que queira somente divertir-se...

Antonio Leão Velloso

Topicos & Noticias

O tempo

BOLETIM DA DIRECTORIA DE METEOROLOGIA

Previsões para o periodo de 6 horas da tarde de hontem até 6 horas da tarde de hoje:

Districto Federal e Nictheroy — Tempo: instavel, aggravando-se, com chuvas; trovoadas ainda provaveis.

Temperatura: ainda em declinio.

Ventos: do quadrante sul, sujeitos a rajadas.

Estado do Rio — Tempo: instavel, aggravando-se, com chuvas e trovoadas.

Temperatura: em declinio.

Estados do Sul — Tempo: perturbado, com chuvas, até Santa Catharina, e passará a bom no Rio Grande. Trovoadas em São Paulo.

Temperatura: em declinio em São Paulo e Paraná; estavel em Santa Catharina e ligeira ascensão no Rio Grande.

Ventos: do quadrante sul, frescos, até Santa Catharina, e variaveis no Rio Grande.

Nota — Não recebemos as informações meteorologicas de Matto Grosso e Goyaz (todas), grande parte das de Minas e Bahia, bem como as de ultima hora, dos Estados do sul.

Synopse do tempo occorrido — No Districto Federal — De 6 horas de hontem até ás 3 horas de hoje: Segundo as observações do Observatorio Meteorologico da Avenida das Nações, o tempo decorreu instavel á noite, isto é, com alternativas de tempo bom, e nublado, com trovoadas, e bom de dia. A temperatura foi estavel á noite, tendo subido durante o dia. As temperaturas extremas verificadas hontem no Districto Federal foram: maxima 32º,4 e minima 22º,6, e as verificadas no Observatorio Meteorologico foram: maxima 28º,7 e minima 22º,8, respectivamente ás 11 horas e 5 minutos e 6 horas e 15 minutos. Os ventos foram variaveis; frescos, após 12 horas.

O noticiario dos jornaes já se encarregou de propalar as circumstancias em que vem, dos Estados Unidos da America do Norte, o ouro tomado de emprestimo [illegible] Thesouro Nacional do Brasil. A viagem do precioso metal, entre o banco que o forneceu e o navio que o transportará para cá, revestiu-se da maior solennidade. A policia de Nova York mobilizou-se toda para garantir a vinda do sangue com que o sr. Washington Luis pretende tapar os buracos do Thesouro. Automoveis carregados de ouro, atravessaram, entre alas de soldados, as ruas centraes da City. Desde o tempo do enterro de Rodolpho Valentino que a grande cidade não contemplava espectaculo de tamanha pompa!

Ficou-se sabendo, pelo menos, de uma coisa: a policia americana procura evitar que os ladrões se approximem dos valores que lhe são confiados. Ainda bem! No entretanto, se a sua responsabilidade desapparece no momento em que o ouro [illegible] no navio que o terá de trazer, a nossa garantia exige uma vigilancia que vá além. Os duzentos e vinte caixões entregues ao commandante do "Pan-America", uma vez chegados aqui, terão de desembarcar, atravessar tambem a via publica, e mergulhar no fundo dos cofres do Thesouro da União. Pois não é nem a bordo, nem nas ruas, que receamos seja o precioso metal desviado de seu fim! Ahi, sob a guarda directa do governo, [illegible] é que o dinheiro costuma mudar de rumo... Onde estão os vinte e cinco milhões de dollars contrahidos para a electrificação da Central? [illegible] pelo "Pan-America". [illegible] ha annos, a historia do Brasil tambem registrar [illegible] Barata Ribeiro, cujo epilogo, occorrido no tempo do [illegible] de Viçosa, foi a [illegible] da Estrada de Ferro Noroeste de São Paulo.

Tambem na revisão das tarifas, quando ella houver de ser novamente encaminhada no Senado, despertando do seu somno de pedra, como o da petrificada mulher de Loth, deve ser examinado o problema dos salarios dos operarios e dos vencimentos dos empregados das industrias fortemente protegidas.

Os proteccionistas costumam invocar a sorte desses trabalhadores, allegando que sem os favores escandalosos das taxas alfandegarias, [illegible] terá de reduzir as retribuições do seu pessoal. E enumeram as tabellas altas dos salarios e ordenados.

Mas, quem concorreu [illegible] dos seus proprios operarios? A industria de estampagem, que prosperará á sombra das barreiras aduaneiras. Seria preferivel que um trabalhador dessas fabricas ganhasse dez e gastasse oito, para se manter a si e aos seus, do que ganhar vinte e gastar trinta.

E' verdade que não é somente o proteccionismo o responsavel pela vida a preço da hora da morte. Mas, sem duvida, ella tem sido um dos maiores factores de estado de desespero a que se chegou.

O sr. Dyonisio Bentes vae preparando a sua machina no Pará. As municipalidades eram a sua preoccupação. Na perpetrada reforma constitucional do Estado, [illegible] artigo 39, mediante a qual "podem nomear e demittir livremente os intendentes (prefeitos) municipaes". Lá se foi por agua abaixo a autonomia municipal! Está o governador armado para formar sua oligarchia politica... [illegible]

Não lhe bastava, porém, [illegible]. Dahi o n. II, § 1º do artigo 51 da mencionada reforma, que lhe arma uma bella guilhotina para a cabeça da justiça local. Agora, os juizes serão postos em disponibilidade quando o governador achar inconveniente sua permanencia na respectiva comarca. Passarão os magistrados á triste situação de servos a mandato dos regulos que se empoleiraram periodicamente no curul governamental.

O senador Lauro Sodré, ha poucos dias, protestou em prol da autonomia do Districto Federal e tem serias responsabilidades no regimen democratico que, dizem, é o que adoptamos a 15 de novembro. Assistirá, impassivel, aos dislates do [illegible] Dyonisio na terra que s. ex. representa no Senado?

Vejamos...

Francamente, poder-se-ia dizer que o marechal Fontoura está vingado. Sua administração policial foi má. Foi pessima, execrada. Mas a do sr. Coriolano de Góes é, talvez, peor. Na época daquelle, havia o estado de sitio, que acoroçoa a pratica de excessos, de maldades, de crueldades; a censura jornalistica, que trancada a critica, facilita a deshonestidade, a extorsão, os abusos de toda ordem; havia o famigerado general Santa Cruz a actuar sobre o chefe de policia e a ameaçal-o permanentemente e a mentalidade tacanha e odienta do despota de Viçosa a ordenar do Cattete quanto sua cachola, muitas vezes excitada pelo terror panico, imaginasse. Agora não. Não ha nada disso a servir de pretexto aos desmandos que se registram. As despesas, os gastos que o sr. Coriolano tem, guardadas as proporções, maiores que as do sr. Fontoura; as violencias repetem-se num crescendo impressionante; as demonstrações de incompetencia são flagrantes e desoladoras. Os auxiliares da sua administração espancam, invadem domicilios, descarregam seus revólveres, em pleno dia, sobre homens e mulheres indefesas e, como se não bastasse, a scena horrendamente desenrolada, em plena 4ª delegacia auxiliar, offerece uma prova tristissima mas eloquente da podridão que vae pela policia da capital da Republica.

Preso um ladrão, João Mar[illegible], [illegible], foi conduzido ao antigo Corpo de Segurança, [illegible] investigador João Corrêa da Silva. E entre os dois estabeleceu-se o dialogo:

— Admira que você tenha a audacia de prender-me...

— Por que?

— Esqueceu-se. Não se lembra de que faziamos parte da mesma quadrilha, que roubavamos juntos?

O investigador vingou-se em atirar o ex-collega por lhe haver descoberto a chronica. Espancou-o, na presença dos demais, [illegible] e triumphante saiu a passar [illegible], emquanto a sua victima era recolhida ao xadrez.

A ordem publica está garantida!

O Congresso Nacional offerece, frequentemente, provas inequivocas do pouco caso com que encara e resolve as questões, ainda as que revestem grande importancia. A votação symbolica vae constituindo um excellente factor, para a solução rapida dos casos.

E' sabido que pelo voto nominal, é commum denegal-a, sob qualquer pretexto, maxime no Senado, onde a lei da casa ás vezes regula com o arbitrio da mesa e varia com elle. Foi o que ainda ante-hontem se verificou, a proposito da emenda do sr. Antonio Moniz, favoravel á imprensa, relativa á taxa telegraphica. O sr. Irineu Machado requerera votação nominal.

O sr. Mello Vianna, que então presidia aos trabalhos, indeferiu o pedido, pretextando incompatibilidade. O autor da emenda, que bem conhece os embrulhos das votações precipitadas, insistiu pela verificação. Admittida esta afinal, resultou ter a emenda caido apenas por dois votos...

O nosso commercio de carnes congeladas, que tantas esperanças despertou, durante a guerra europea e os primeiros annos depois, soffreu uma baixa lamentavel nas suas transacções.

[illegible] vendas no primeiro semestre do corrente anno, mas dadas as circumstancias [illegible] do accrescimo não merece maior destaque.

O confronto da exportação dos seis primeiros mezes do ultimo quinquennio é bastante para demonstrar que ainda estamos longe de alcançar os totaes antigos, senão vejamos: 1923, 44.173 toneladas; 1924, 59.648; 1925, 33.679; 1926, 3.269; e 1927, 11.680.

O valor ouro dessas remessas foi, em 1923, 1.065.000 libras; 1924, 790.000; 1925, 931.000; 1926, 126.000; e 1927, 364.000.

Não tem havido grande differença no valor medio da tonelada dessa mercadoria, apesar da alta constante com referencia á moeda nacional, pois a tonelada tem sido vendida de 1:047$000 a 1:268$000, limites do preço medio no quinquennio.

Está provocando grande movimento de apoio, no seio do funccionalismo, a emenda offerecida a um projecto na Camara, a qual autoriza o governo a abrir um credito de 10.000 contos para a installação immediata da carteira de emprestimos do Instituto de Previdencia.

A lei que creou essa nova instituição determinou expressamente que o governo o fizesse, com somma elevada, afim de que ella pudesse desde logo prestar todos os beneficios a que se propunha, entre os quaes [illegible]. Mas até agora [illegible] execução a esse dispositivo, [illegible] efficiencia do Instituto o auxilio por morte.

E como as entradas até agora realizadas não permittam o inicio de operações de emprestimo, tornou-se imprescindivel [illegible] a execução integral á lei, afim de que o Instituto possa movimentar o seu capital.

O sr. Washington Luis já recebeu um appello do funccionalismo, num memorial com varias centenas de assignaturas. E se nenhuma promessa positiva fez, tambem não recusou o exame da questão com o cuidado e o carinho que ella lhe deve merecer.

A Alfandega de Santos vae adoptar o uso do cheque, a pedido daquella praça. E', portanto, mais um passo em favor da introducção do cheque no Brasil. Aliás, neste particular, estamos muito atrazados. Na Inglaterra e nos Estados Unidos o habito do cheque está tão vulgarizado, que um homem rico nunca traz dinheiro comsigo. Dahi, dizer-se que um *pungista* ao *chacar*, em Londres, um millionario, furta-lhe apenas uns nickeis e... um talão de cheques.

A adopção, agora, do cheque na Alfandega de Santos provém, entretanto, do successo por ella obtido no pagamento do imposto sobre a renda. Basta dizer que em 1926 mais de 20.000 contribuintes pagaram os seus impostos com cheques, elevando-se a sua importancia a 12.996:915$413 contra 4.848:013$049 pagos em dinheiro, ou sejam, mais de 73 % em cheque contra menos de 27 % em especie.

[illegible]

As determinações do conselho director da Caixa Economica sobre os serviços, no sentido de facilitar os trabalhos de recebimento e pagamento, não foram até agora obedecidas.

Houve realmente a intenção de attender as reclamações do publico, e nesse sentido foram expedidas as necessarias ordens. Mas o gerente da Caixa entendeu que nada se precisava fazer tanta coisa e... nada fez.

Num momento em que se realiza intensa propaganda, mostrando a conveniencia da economia, [illegible] "cofres de economia", é condemnavel que nada se faça para facilitar os seus serviços.

A demora nos *guichets* é excessiva, tanto na Caixa como tambem no Monte Soccorro, formando-se longas fileiras de homens e senhoras, obrigados a ficar cerca de 2 horas a fio para serem attendidos.

As ordens do Conselho ficaram no esquecimento, até que uma determinação mais energica venha a despertar o gerente.

Tão excessivo está sendo o trabalho que os funccionarios da Caixa vêem-se privados de fazer refeições. O expediente que se encerra ás 3 1|2 horas é diariamente prorogado até ás 5 horas porque, fechadas as portas, tanto a Caixa como o Monte Soccorro ficam cheias de clientes.

O conselho bem podia fazer cumprir as suas deliberações sobre a vontade, ou melhor, á falta de vontade da gerencia...

Uma das maiores fontes de receita dos Correios deveria ser a proveniente da emissão de vales postaes. Mas, tal nunca se deu. E a causa a influir para a deficiencia da renda foi justamente [illegible] no triennio de 1917 a 1919, em que se deram fraudes que ascenderam a mais de trezentos contos de réis.

Cogita-se agora de tornar efficiente a fiscalização em serviço de tamanha monta. E neste sentido, a Directoria dos Correios contratou os serviços da Hollerith [illegible].

A noticia de que foram vendidas na Alfandega, por terem cahido em commisso, 165 toneladas de papel importado pela "Revista do Supremo Tribunal", cujos [illegible] foram incorporados aos da União, não pode surprehender a ninguem.

Somos o paiz onde a desordem administrativa é a mais completa. [illegible] a Imprensa Nacional, os Ministerios da Agricultura, do Exterior e da Marinha possuem grandes typographias.

Não foi sempre assim. Milhares de contos de material [illegible] Pará, adquiridos para a [illegible] da borracha [illegible]. No Nordeste, igualmente se inutilizaram materiaes em abundancia. E aqui mesmo, na Alfandega, é commum [illegible] que ficam esquecidas...

MIGUEL BRAGA — Callista; Quitanda 79, sob. esq. Ouvidor. Teleph. Norte 1502. (1178)

Infracção do regulamento de fiscalização dos bancos

O ministro da Fazenda manteve a sua decisão anterior, no processo em que a casa bancaria Moneró & Cia. recorreu do despacho da Delegacia Fiscal em São Paulo, que os multou em 30 contos de réis, por infracção do regulamento de fiscalização dos bancos.

DOIS PESOS E DUAS MEDIDAS

Afim de contrair o seu formidavel emprestimo de estabilização, em Londres e Nova York, e poder regozijar-se com a vinda do ouro, que mingua na importação, o governo, encontrando tudo quanto o paiz possue de arrecadavel já onerado por compromissos anteriores, tambem appellou para o imposto sobre a renda. Nem os vencimentos de funccionarios publicos e empregados particulares, na fórma da extorsão da delegacia respectiva, escaparam. O Brasil, condemnado á eterna pobreza pela volupia esbanjadora dos seus máos administradores, está assim, por muitos e dilatados annos, de mãos e pés amarrados, hypothecado á usura dos judeus argentarios da City e da Wall Street.

Por outro lado, sem orçamentos equilibrados — *deficit* officialmente confessado de quasi duzentos mil contos — o Congresso, inspirado e assessorado pelo capricho do executivo, appella para a extincção de isenções e reducções de direitos, aggravando exageradamente as tarifas telegraphicas da imprensa, o que importa em restringir, no minimo, o serviço de informações de um grande povo sem communicações nem transportes sufficientes. Mas, conserva o velho e clamoroso abuso das passagens gratuitas nas estradas de ferro do Estado para os proprios congressistas, que já embolsam o subsidio de seis contos mensaes e mais a ajuda de custo de cinco contos, para fazerem leis que, dia a dia, mais oneram e flagellam a existencia attribulada da collectividade.

Esse é um dos actos do terrivel drama que estamos assistindo nos ultimos mezes. O governo exulta e procura confundir a opinião esmagada de apprehensões, com os primeiros telegrammas de que vem por ahi um bocado do ouro que tomou, mediante juros escorchantes, á mão da agiotagem internacional, fingindo não comprehender que essa mesma opinião mil vezes preferiria que o ouro não viesse nunca, nem que a operação fosse realizada.

Agora veja o povo um caso concreto de como o legislativo e o executivo são sinceros no programma adoptado de restauração financeira, nelle entrando o desequilibrio da lei de meios, o imposto sobre os vencimentos de funccionarios publicos e empregados particulares e a propalada morte das isenções de direitos, sob o criterio dos dois pesos e duas medidas.

O Ministerio da Viação, por força de disposições regulamentares vigentes, vem de approvar a tomada de contas, do 2º semestre de 1926, da Estrada de Ferro Sul do Espirito Santo. Effectuou a diligencia uma commissão composta do engenheiro Silva Maya, da Inspectoria de Estradas, do escripturario Vossio Brigido, do Thesouro Nacional, e do sr. Edmundo Siqueira, que foi o representante da Leopoldina Railway, a cuja rêde geral pertence a dita via ferrea do Espirito Santo.

Foi verificado que a renda do trecho de Victoria a Cachoeiro do Itapemerim subiu, no anno de 1926, a 2.092:693$389, o que obrigou a poderosa companhia ingleza a indemnizar, á União com a percentagem de 8 %, isto é, 167:415$475, por conta das isenções de direitos que lhe têm sido concedidas, em harmonia com os contratos vastamente bafejados pela vitalicia advocacia administrativa.

Só no 2º semestre do mencionado anno de 1926, os direitos alfandegarios não pagos pela Leopoldina Railway montam a 1.642:727$800. O total apurado de direitos devidos por essa mesma empresa recheada de favores licitos e illicitos, até 31 de dezembro do exercicio passado, e que serão indemnizados com quotas annuaes mais ou menos da importancia da que agora foi recolhida, se eleva á espantosa cifra de 30.224:957$871.

Parece incrivel; mas é verdade. Com certeza, muitos dos felizes tomadores do ultimo emprestimo brasileiro em Londres são lá accionistas da Leopoldina. Tiveram, por esses processos, que nos arruinam e nos arrastam ao desespero, largas margens para cobrir, *em dois ou tres minutos*, a offerta dos titulos do apregoado negocio da estabilização.

Emquanto, porém, como acima escrevemos, a companhia privilegiada indemniza o Thesouro tão parcamente, continuando a augmentar o seu volumoso debito numa media de 3.200:000$000 annuaes, prodigaliza vencimentos fabulosos á sua alta direcção. O seu superintendente effectivo e actual dá-se ao luxo de ganhar 360:000$000 por anno, ou seja muito mais do que o proprio sr. Washington Luis, que carrega as pesadas responsabilidades de presidir uma Republica onde o capitalismo estrangeiro tem meios e modos de se locupletar com o sacrificio da economia indigena. E não é só o superintendente. O consultor juridico da Leopoldina, o sr. Afranio de Mello Franco, que é deputado, representante do povo na Camara, na qual preside á commissão de Justiça, ganha da companhia 60:000$000, tambem por anno.

Para attender a esses compromissos, a Leopoldina está sempre abarrotada de recursos. Para pagar o que deve ao Thesouro, paga em prestações modestas e accumula 3.200:000$000, de doze em doze mezes, que vão ficando para trás, talvez para o esquecimento...

A Inglaterra continúa ainda a ser o paiz onde não se perdôa facilmente a mentira. O povo britannico quer que se diga sempre a verdade, embora seja esta muitas vezes desagradavel a quem a sustenta e muito mais a quem a ouve.

O homem publico surprehendido em delicto de falsidade perde immediatamente a estima e o respeito dos seus compatriotas. E ha exemplos historicos de quedas desastrosas de politicos, por terem pretendido illudir a opinião popular.

Quando o fisco, na Grã-Bretanha, deseja saber do montante da fortuna de um contribuinte para o imposto de renda, não lhe vae esquadrinhar a vida por syndicancias escusas ou exames de escripturação. Pede-lhe simplesmente que declare sob a palavra de honra o que possue e o que percebe annualmente. E as informações são sempre exactas porque toda a gente tem em alta conta uma fórma de juramento baseada na noção do apreço á palavra a que está moralmente obrigado cada cidadão.

Subordinando-se a esse preceito de dignidade pessoal, acaba um magistrado inglez de condemnar á multa de cem libras esterlinas e dez guinéos a doutora Dorothy Logan, notavel nadadora, por ter dito falsamente que havia obtido o *récord* de tempo na travessia a nado do Canal da Mancha.

O *entraineur* Horace Carey foi tambem condemnado a pagar cincoenta libras esterlinas.

A sentença condemnatoria funda-se no principio moral de que não deve ser permittido a quem quer que seja, nem mesmo em assumptos meramente sportivos "faltar com o necessario respeito á opinião publica, e, principalmente, ludibrial-a".

Ora, nos paizes em que a mentira é arma de aggressão e de defesa até dos proprios governos ha de parecer estranha a severidade desse juiz britannico na punição de um simples carapetão sportivo...

O Senado agitou-se em uma discussão accesa. Que estaria em debate? A quebra do padrão e a estabilização monetaria? Essa passou pelo Congresso em branca nuvem, como tem succedido aos assumptos mais ou menos importantes, por exemplo, a reforma constitucional. Estaria o Senado finalmente resolvido a fazer a pedida revisão de tarifas? Tão grande ousadia, capaz de ferir os respeitaveis interesses da industria nacional, seria inconcebivel no animo daquelles lycurgos, tão amigos das classes conservadoras.

Que haveria então? Nada do supposto acima: os senadores ante-hontem disputavam a primazia da boa argumentação para justificar que suas passagens nos trens e nos navios continuassem a ser pagas pelo governo. Invocaram-se razões economicas, reviveu-se o precedente do austero governo imperial, que abria gratuitamente suas vias de communicação aos paes da patria. A erudição foi copiosa. Mas, os senadores se esqueceram de apalpar as proprias algibeiras, recheiadas de notas da Caixa de Estabilização, pagos á razão de 200$000 por dia, coisa que positivamente a sua hermeneutica não conseguiria enquadrar nos habitos do segundo imperio... Ainda acharão pouco isso tudo?

Os deputados da maioria andam mui queixosos dos ministros do sr. Washington Luis, com excepção unica do sr. Vianna do Castello. E, quanto a este, todos o consideram como o ministro perfeito, que sabe dar attenção aos congressistas, sempre attendendo aos seus pedidos. E a censura é mais violenta, em particular, contra os srs. Getulio Vargas e Lyra Castro.

Os deputados da maioria habituaram-se a pensar que a lei são os seus proprios interesses. E para o sr. Castello, precisamente, não ha lei contra amigos...

Está sendo muito commentado, nas rodas da Camara, o gesto do sr. Nelson de Senna, deputado mineiro, impugnando o projecto governamental que o senhor Augusto de Lima havia lido, como presidente da commissão de Diplomacia, sobre a transferencia das nossas legações na Austria e na China, para a Venezuela e Colombia. Membro da maioria, e sempre amigo incondicional de governos, causou estranheza o gesto do deputado mineiro. Sabia-se que o sr. Nelson de Senna não levaria o seu gesto ao extremo de dar voto contrario ao projecto. Mas, por que a observação sua, fazendo resalvas quanto á suggestão official?

Sussurra-se que o sr. Nelson de Senna, como bom amigo do seu amigo Mello Franco, quiz simplesmente insinuar que o ministro brasileiro actualmente na China podia ser promovido...

Os amigos dos homens publicos, no regimen insexuado que ahi está, são como as mulheres publicas: multiplicam carinhos quando percebem que o artificio rende... Virá ahi, brevemente, como deputado federal por São Paulo, o sr. Roberto Moreira, chefe de policia na administração do sr. Carlos de Campos e um pouco nos primeiros tempos da administração nova.

Foi o sr. Roberto Moreira que, procedendo aliás como autoridade limpa, permittiu que os dois peritos da sua policia funccionassem no exame das actas falsas do pleito de fevereiro, ao ser iniciado contra os falcatrueiros um processo criminal. Eleito presidente de São Paulo, o sr. Julio Prestes não gostou do acto do chefe de policia e forçou os dois funccionarios ao pedido de demissão.

O sr. Roberto Moreira soffreu resignado esse *leve* constrangimento... Deixando o cargo de superintendente do serviço policial do Estado, os amigos não se lembraram de lhe offerecer um banquete de desaggravo. Era perigoso... Aconteceu, porém, que o sr. Washington Luis deu suas ordens para São Paulo, no sentido de ser o sr. Roberto Moreira eleito deputado federal, chegando a constar que será o futuro *leader*. Foi quanto bastou para que os amigos do sr. Roberto Moreira promovessem um banquete... homenageando o ex-chefe de policia, desfeiteado pelo sr. Prestes.

Que nojo!

No mundo politico

Impressões da Camara

Hontem, na ordem do dia da Camara, discutindo-se o projecto que cria a Alfandega de Nictheroy, o sr. Sá Filho, o autor de todas as emendas, na expressão do sr. Manoel Fulgencio, pediu a palavra, "para esclarecer o assumpto". E logo se viu cercado de uma roda de deputados de branco, a começar pelo rotuço sr. José de Moraes. O sr. Galdino Filho, ante aquelle quadro, riu-se:

— O Sá é que acaba, deste modo... esclarecido.

O *leader* da maioria saiu atordoado, parece que com o *calembour*...

*

Na occasião em que o sr. Alaor Prata falava, na Camara, da tribuna que defronta a bancada mineira, ficava o sr. Villaboim no outro extremo, cercado dos srs. João Mangabeira, Cardoso de Almeida, Luz Pinto e Machado Coelho. Riam-se, e reproduziam attitudes languidas. Da tribuna da imprensa, um padre observava:

— De certo, não tratam de coisas santas...

*

Hontem, foi o sr. Villaboim que tomou a iniciativa, no fim da sessão da Camara, de impedir a saida dos apathicos, convidando-os a ouvir o sr. Basilio de Magalhães, que ia fazer o elogio de José Bonifacio, o Moço. Deixou, até, de reunir a commissão de Finanças. E a attitude do *leader* da maioria fazia muitas cabeças balançarem:

— O Antonio Carlos está mesmo cotado!

*

... e do Senado...

A indicação alterando o Regimento, na parte referente ao numero necessario para abertura e funccionamento do Senado, encheu a sessão de hontem, dando aos debates uma vivacidade e um acaloramento muito fóra dos habitos do Monroe...

O sr. Frontin, justificando as suas emendas, gritava e gesticulava com tamanha vehemencia, que parecia querer brigar... O sr. Lopes atroava os ares, constantemente, com os seus grossos berros... O sr. Aristides Rocha, o sr. Mendonça Martins e outros contribuiam para sustentar o ambiente na temperatura quente em que se manteve até o fim. E foi como se passou o primeiro dia de debate da indicação, que demorou tanto de apparecer e tanto ruido vae produzindo.

*

As emendas do sr. Arnolfo Azevedo, apezar de promptas e de tão annunciadas, acabaram, mesmo, ficando no bolso do senador paulista... Em compensação, varias outras foram apresentadas pelos srs. Irineu Machado, Antonio Moniz, Paulo de Frontin e Lopes Gonçalves... Nada menos de sete emendas estão ahi a serem ou não acceitas pelo Senado, algumas dellas, como as do sr. Irineu, alterando fundamente o Regimento, pois augmentam as attribuições e os poderes do vice-presidente da Republica...

*

O sr. Azeredo declarou, em plenario, que concorda com uma das emendas do sr. Moniz, aquella que pede que o numero para abertura da sessão seja egual ao exigido para o funccionamento posterior do Senado...

Ao que parece, a questão ficará solucionada desta fórma, escolhendo-se o numero 16, que é a quarta parte dos membros do Senado... E acabar-se-á com o ridiculo de uma sessão com o presidente em sua cadeira e um senador na tribuna, falando para as bancadas desertas...

*

Mais um papavel?

Esse caso da successão do sr. Getulio Vargas, na pasta da Fazenda, está sendo assumpto de commentarios e conjecturas interessantes. Além dos nomes dos srs. Manoel Villaboim e Lindolpho Collor, apparece agora o do sr. Vespucio de Abreu.

Não custa nada registrar...

Vae tratar de seus interesses

O ministro da Guerra concedeu seis mezes de licença para tratar de seus interesses, ao 1º tenente veterinario Mario Corrêa Cardoso.

O consulado uruguayo em Buenos Aires

Montevidéo, 8 (A. A.) — Fala-se que o presidente Campisteguy vae confiar o consulado do Uruguay em Buenos Aires ao dr. Carlos Maria Gurmendez, que desempenha actualmente o cargo de secretario da Assistencia Publica.

Para recolhimento do imposto de energia electrica

O director da Receita Publica permittiu á Companhia Força e Luz de Inhapim, Minas, recolher, conforme pediu, á collectoria de rendas federaes de Caratinga, o imposto de consumo de energia electrica.

O director interino do Material Bellico

O general Jorge Wiedmann, director do Arsenal de Guerra, assumiu hontem o cargo de director, interino, da Directoria do Material Bellico.

Pedido de aforamento de terrenos de marinha

O ministro da Fazenda transmittiu ao da Marinha, para emittir parecer, a planta dos terrenos de marinha situados na praia da Armação dos Buzios, no municipio de Cabo Frio, Estado do Rio de Janeiro, requeridos por aforamento por Eugenio Honold.

Um medico que quer ser — collector —

Por não ser o Thesouro orgão consultivo, o director geral daquella repartição mandou archivar o requerimento em que o dr. Gabriel de Almeida consultava se ha incompatibilidade entre o exercicio do cargo de collector e a profissão de medico.

As notas da Caixa de Conversão

Recebemos a consulta de um amigo e grande commerciante do Ceará, o sr. Clovis Mont'Alverne, do Sobral, a respeito das notas da extincta Caixa de Conversão e seu valor legal perante a reforma monetaria de 1926. Pergunta o consulente *se o dinheiro da Conversão só poderá ser trocado pelo que de facto vale em ouro ao cambio de 15*.

Como a consulta versa sobre assumpto de interesse publico, pois existem ainda cerca de 7.000 contos das referidas notas *por serem recolhidos*, e desejando suscitar os commentarios da critica imparcial, resolvemos responder á consulta do nosso amigo cearense, por esta columna, pedindo aos luminares das finanças e da jurisprudencia brasileiras que se manifestem, caso achem dislates nos conceitos que passamos a emittir.

Antes de tudo, trata-se naturalmente da troca das notas *feita pelo governo, isto é, de sua retirada da circulação ou recolhimento*, na occasião em que o poder publico achar opportuna a transacção; e a questão versa sobre o valor que o governo deverá dar em troca das notas da Conversão, *se ouro ao cambio de 15 d. por mil réis, ou outro valor*.

Para chegarmos ao fundo da questão, devemos considerar primeiramente a natureza do regimen monetario brasileiro anterior á reforma de 1926, e estudar depois a alteração que essa reforma introduziu. Era o regimen monetario patrio, quando da emissão das notas da Caixa de Conversão, aquillo a que se chama em linguagem technica o *double standard*. O *double standard* consiste essencialmente em dois padrões: *um, ouro e outro, papel*. Era nesta base que se achava o systema monetario do Brasil por occasião da experiencia da Caixa de Conversão. O mil réis vinha ainda, da ultima quebra do padrão, avaliado em 27 d., ou seja: um mil réis-papel em 1910 equivalia *legalmente* a 27 dinheiros. Esta era ao menos a relação que o paiz procurava alcançar e manter entre o ouro esterlino e seu papel fiduciario.

Pergunta-se: houve alteração do padrão, com a emissão das notas da Conversão? — A resposta deve ser negativa, pois a Caixa de Conversão foi uma experiencia que, em logar de visar a alteração geral do systema, como a reforma do sr. Washington em 1926, visava apenas emittir notas que valessem ouro a um cambio certo, conversiveis não resta duvida, porém uma segunda circulação, nova especie de meio circulante destinada a supprir a moeda legal da época (papel inconversivel) desde que fosse possivel sua emissão em quantidade sufficiente.

As notas da Conversão, portanto, não produziram a quebra do padrão, e não passaram de uma simples experiencia, que não teve o effeito legal de alterar a especie do meio circulante. Este, isto é, a moeda official do paiz continuou a ser o papel inconversivel. Perdurou apenas a obrigação para o governo de resgatar em ouro ao cambio aprazado (15 e 16 d. por mil réis) as referidas notas.

Trata-se de apurar se essa mesma obrigação existe perante o decreto n. 17.618 de 5 de janeiro de 1927, que *alterou* o systema monetario do Brasil.

O regimen monetario brasileiro funda-se nas leis ordinarias e não está sujeito ás limitações da Constituição quanto á sua immutabilidade. Este facto é basico em nossa vida economica e financeira — a mesma lei que crea um padrão de moeda póde desfazel-o, sem infringir a Constituição, pois esta dá ao Congresso poderes para isso, e não prevê o padrão ou *standard* nacional da moeda, fixo e immutavel.

Nestas condições, segue-se que o decreto citado, que recebeu sua autorização da lei n. 5.108 de 18 de dezembro de 1926 — estabelecendo um padrão novo, *ipso facto* revogou os primitivos valores, creando um *novo systema monetario* que substituiu o regimen anterior e revogou automaticamente todas as leis precedentes no tocante á moeda.

E que tal foi a intenção do legislador não resta a menor duvida, quando firmou no artigo 1 do decreto citado o seguinte preceito: *Fica adoptado para o Brasil, como padrão monetario o ouro, pesado em grammas cunhado em moedas, ao titulo de 900 millesimos de metal fino e 100 millesimos de liga.*

Como se vê, pela clareza do texto, o papel-moeda deixou de existir legalmente, para dar logar ao *ouro*, e não basta ser ouro, mas é preciso sel-o do titulo de 900/1.000. Ainda nisto a referida lei revogou as medidas anteriores, pois o ouro brasileiro anterior era do titulo de 917/1.000, agora abaixado para 900 millesimos apenas.

Que succedeu ao papel, com essa alteração do systema monetario nacional?

O papel-moeda perdeu presumptivamente seu valor, passando a representar uma funcção legal do ouro até ser feita sua conversibilidade. E a que taxa se fará tal conversão?

E' ainda a mesma lei que define, fixando a relação certa de 200 milligrammas de ouro por um mil réis-papel da actual circulação.

E as notas da Caixa de Conversão? — A estas succede o mesmo que ao papel. A nova lei não reconhece outra relação entre o mil réis e o ouro, que não seja a supracitada base de 200 milligrammas por um mil réis, isto é, o cambio a 6 d. por mil réis.

O facto das notas da Conversão terem sido emittidas sob promessa do seu resgate na base de 15 e 16 d. por um mil réis não vem ao caso.

Tendo a Constituição dado ao Congresso Nacional poderes para legislar sobre a moeda, o Congresso Nacional tem o direito de legislar a seu criterio, estabelecendo a seu arbitrio a relação que quizer entre o ouro e o papel, ou entre o ouro e os valores fiduciarios brasileiros, e essa relação, embora na pratica não prevaleça quando é contra a natureza dos phenomenos economicos e financiaes, como succede ás notas da estabilisação, prevalecerá comtudo juridicamente nas relações legaes entre o governo e os cidadãos.

Logo, o poder de fixar o padrão da moeda, no Brasil, é um attributo da soberania nacional, investido no Congresso, e este póde exercel-o a seu talante dentro da Constituição, como fez com a reforma de 1926, revogando por uma lei recente todas as leis anteriores, ou parte dellas.

E foi o que fez, creando o novo *padrão-typo* na razão de 200 milligrammas de ouro 900/1.000 por mil réis de nossa **moeda**.

Como o novo padrão substituiu os padrões anteriores, de 27 d. por um mil réis, annullou tambem o padrão adoptado esporadicamente pela Caixa de Conversão, nessa ideal experiencia monetaria, e que era de 15 e depois de 16 d. por mil réis.

A conclusão juridica é que as notas da Caixa de Conversão, por acto de soberania legalmente praticado pelo Congresso Nacional, usando para isto dos poderes que lhe conferiu a Constituição da Republica, ficaram equiparadas ao *papel, e perderam seu lastro-ouro*. Achamos uma injustiça, mas uma injustiça legal, e que só póde ser corrigida pelo proprio Congresso, mediante nova lei definindo o valor das notas da Conversão.

Portanto, feita a conversibilidade pelo sr. Washington Luis, seu dever é, se proceder de accordo com a lei, recolher as notas da Caixa de Conversão, na base de 200 milligrammas de ouro (cambio a 6 d. por mil réis) por um mil réis, e não 15 ou 16 d. por mil réis, conforme foram ellas emittidas.

O governo, que se tem occupado, reiteradas vezes, em contradizer-nos sem razão, deveria mais uma vez vir a publico desmentir-nos, desta vez com razão, assegurando aos possuidores dos 7.000 contos da Conversão que receberão seu ouro fiel e integralmente, tal como nas notas se promette.

Campos Birnfeld

Lloyd George fará uma visita ao Rio de Janeiro e a São — Paulo —

Londres, 8 (Associated Press) — O ex-primeiro ministro Lloyd George parte para o Brasil, em fins de dezembro.

Do Rio de Janeiro, o chefe do governo liberal seguirá para São Paulo, onde demorará uma semana, proseguindo depois para Buenos Aires.

Realizaram-se as eleições de Nova York

Nova York, 8 (Associated Press) — Realizaram-se as eleições em grande parte do paiz, sendo que na maioria dos casos o pleito se relacionava com representações estaduaes e municipaes, sendo apenas eleitos tres congressistas.

A votação conduziu-se dentro da ordem habitual, exceptuando-se o Estado de Kentucky, onde o candidato para um cargo electivo municipal de Louisville foi morto a tiros pelo seu adversario. Na mesma localidade um outro homem foi morto, em consequencia de uma discussão deante da urna.

Movimento no corpo diplomatico argentino

Buenos Aires, 8 (A. A.) — Foi publicado, hoje, na pasta das Relações Exteriores, o seguinte movimento diplomatico:

Promovendo a embaixador junto á Santa Sé, o sr. Alberto Blancas, actual ministro na Belgica; transferindo para o Uruguay o sr. Carlos Strada, actual embaixador em Madrid; e nomeando para servir junto ao governo da Hespanha, o sr. Daniel Garcia Masiella, actual ministro junto ao Vaticano; nomeando para o Perú o sr. Jacintho Villegas, actual ministro na Dinamarca; para o Mexico o sr. Juan Lagos Marmol, actual ministro no Uruguay;

transferindo de Cuba para a Belgica, o sr. Sergio Garcia Uriburu; do Perú para Cuba o senhor Laurentino Olascoaga e para a Dinamarca e Noruega o actual ministro do Mexico, sr. Eduardo Labougle.

Uma grande demonstração commercial em Bruxellas

Bruxellas, 8 (Associated Press) — Precedidos de gendarmes a cavallo, de bandas de musica a tocar marchas e de bandeiras a tremular, realizaram uma passeata duzentos mil membros de varias organizações commerciaes, que passearam pelas ruas centraes, em signal de protesto pelas prohibições e restricções contra o commercio.

Morreu o fundador do Banco Hespanhol do Rio da Prata

Buenos Aires, 8 (A. A.) — Acaba de fallecer nesta capital o sr. Augusto Coelho, de nacionalidade uruguaya, o qual tendo vindo muito joven para Argentina, foi fundador do Banco Hespanhol do Rio da Prata, em 1887.

Augusto Coelho, que desfrutava vasto circulo de amizade, foi tambem o organizador do Banco Argentino-Uruguayo.

Fallecimento em Belém

Belém, 8 (A. A.) — Falleceu nesta capital, o advogado Jonas Rodrigues.

O novo consul italiano no Rio de Janeiro

Roma, 8 (A. A.) — O sr. Mussolini, presidente do Conselho de Ministros, acaba de nomear consules geraes da Italia: em São Paulo, o deputado Serafino Mazzolini; em Buenos Aires o deputado Italo Capanni e no Rio de Janeiro, o capitão aviador Ludovico Censi.

O aviador francez Challes desceu em Teheran

Paris, 8 (A. A.) — Telegramma chegado a esta capital annuncia que desceu em Teheran, capital da Persia, o aviador francez Challes, que está realizando o vôo de regresso Saigon-Paris.

Nomeação no Correio Geral

Jurandy Alves Carajurú foi nomeado praticante da Directoria Geral dos Correios.

Como se combate a mendicancia em Nictheroy

A caixa de esmolas, instituida pela policia, já fez distribuição de mais de 120:000$000

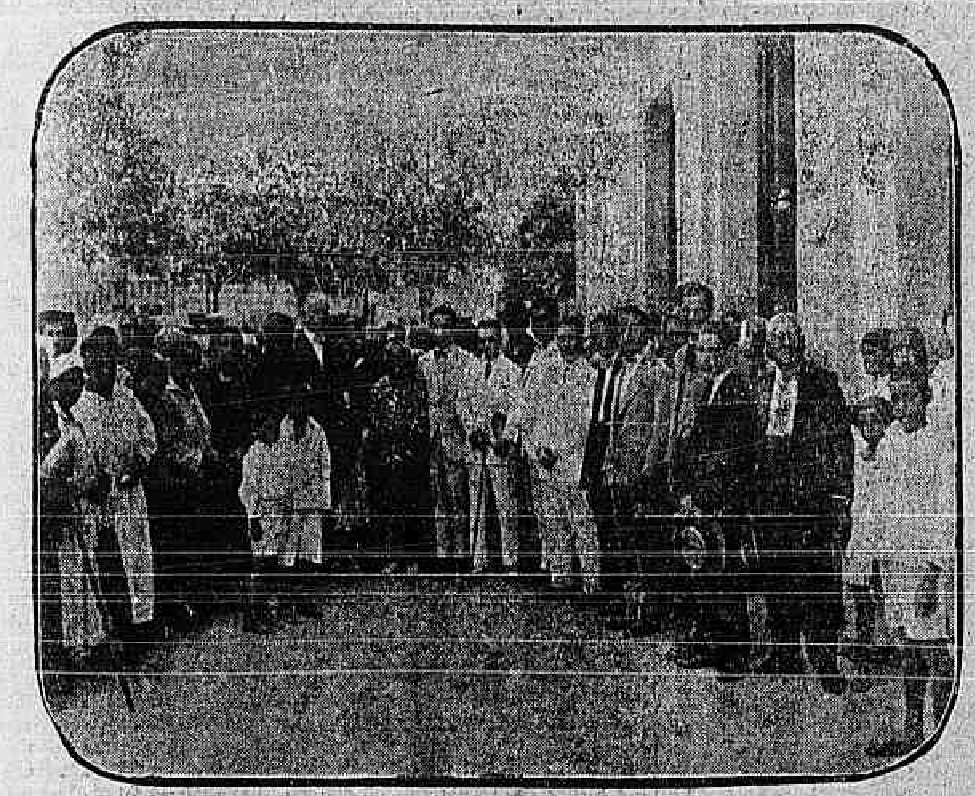

A Caixa de Esmolas de Nictheroy, pelos seus directores, procedendo á ultima distribuição de auxilios aos mendigos identificados pela policia, presentes o chefe de policia e directores da Associação Commercial.

Realizou-se ante-hontem, em Nictheroy, no adro da cathedral, a 19ª distribuição de soccorros feita pela caixa de Esmolas aos pobres da cidade visinha, identificados pela policia. Compareceu pessoalmente, o dr. Oscar Fontenelle, chefe de policia do Estado, fundador e presidente da Caixa, bem como estiveram presentes os srs. Antonio Gonçalves, Francisco Salles, Arlindo Pinto e Euripedes Ribeiro, membros da directoria da Caixa e da Associação Commercial de Nictheroy.

A "Caixa de Esmolas" já fez distribuição de mais de 120:000$, sendo notaveis os serviços que vem prestando á população de Nictheroy, pois, emquanto por seu intermedio e com auxilio, principalmente, do commercio, auxilia os verdadeiros necessitados, a policia prohibe a mendicancia ostensiva nas ruas e, como seja necessaria á percepção dos auxilios dados pela caixa uma caderneta da Delegacia de Investigações e Capturas, verifica-se a consequente repressão á vadiagem estipendiada pela generosidade publica. Já não se observa na capital fluminense o espectaculo deprimente de outróra, quando mesmo no ponto das barcas os mendigos descobriam as suas chagas para commover o transeunte. Tambem á porta das egrejas já se nóta a differença entre os dias actuaes e a época em que os pedintes, realmente desvalidos ou fingidamente tropegos, alli se acotovellavam, estendendo a mão á caridade dos fieis.

A caixa de esmolas tem prestado assim, relevante serviço á causa da assistencia e do policiamento, procurando-lhes dar, dentro das actuaes possibilidades, a melhor solução.

A directoria do Recolhimento de Desvallidos de Petropolis, procurou, ha dias, o sr. Oscar Fontenelle reclamando-lhe medidas contra a mendicancia ostensiva nas ruas de Petropolis, a despeito da existencia daquella instituição, que recolhe todos os indigentes. Cumprindo as ordens do chefe de policia, o sr. Alvaro Bastos, delegado regional, informou que a repressão á mendicancia nunca soffreu, alli, solução de continuidade, tanto que, intensificando, agora, a campanha, conseguiu a policia local prender apenas dois mendigos.

Pela marinha mercante

TEM TELEGRAPHOS MAS NÃO TEM TELEGRAPHISTAS!

Como se sabe, os navios com mais de 30 homens de equipagem por leis do Telegrapho Nacional e da Capitania, são obrigados a terem telegrapho e telegraphistas.

Entretanto, não os navios, na nossa marinha mercante, em taes condições, que possuindo os referidos apparelhos, não tem telegraphistas, sendo que outros nem ao menos tem os apparelhos.

Não é observado também o que os navios de passageiros, de 1ª classe, são obrigados a manter dois telegraphistas.

Para que, então, taes exigencias?

FALTAS DE CARGA E DE RANCHO

Officiaes de convés e commissarios de navios do Lloyd, de ha muito estão sob o regimen de pagar faltas de carga e de rancho, medida essa, que ás vezes, attinge culminancias deshumanas. Por vezes, descontos exiguos, ilegaes só descontados, ao fim das viagens, quasi sempre, de um valor para cima, o que, escusado é dizer-se, causa-lhes enormes transtornos.

E, se esses descontos fossem justos, se os mesmos livessem razão de ser, ainda bem. Mas não. Essas anormalidades se verificam, provocadas pelo desorganização e anarchia do serviço interno que, infelizmente, ainda, enormemente, assoberbam aquella companhia.

AUGMENTO?

O funccionalismo do Lloyd está de parabens. E' que o augmento de vencimentos, se é que augmento se possa dizer, dos seus vencimentos, está caminhando, segundo nos informaram, em marcha feliz. E ali, vox corrente, que em janeiro, o mesmo terá começo.

Do commandante Hugo Marks, declarou-se francamente favoravel a essa iniciativa, pois — affirmara — que o pessoal em serviço do Lloyd — especialmente os do mar e alguns empregados dos escriptorios — é simplesmente irrisorio.

EXPULSOS, TAMBEM, DA MARINHA MERCANTE?

Por estas columnas, noticiamos, hontem, que os tripulantes do "Lages" e do "Uçá", do Lloyd, envolvidos no recente escandalo de clandestinos para os Estados Unidos, á bordo daquellas unidades por um circular, haviam sido excluidos.

Hoje, podemos affirmar que tambem, esses tripulantes serão excluidos da Marinha Mercante, pela Capitania, que terá cassadas as suas respectivas cadernetas.

CLUB DA MARINHA MERCANTE

Amanhã, ás 20 horas, em sua séde, á rua do Passeio n. 83, effectuar-se-á a reunião mensal do Conselho Director dessa agremiação.

Nessa reunião poderão tomar parte todos os associados, podendo apresentar e discutir medidas que visem o engrandecimento geral da classe.

MARITIMOS QUE VIAJAM

Chegam, hoje, á esta capital, os seguintes officiaes: capitães Deodecio Willington, Amaury de Fontoura e René Deboeuf; commissarios: José E. de Moraes e Aguinaldo Z. Ribeiro; deixa hoje o Rio: o 2º official Ibanez, Figueiredo; chegaram hontem: capitães Joaquim Azevedo e Oscar Miranda.

NOMEAÇÕES

O director do Lloyd nomeou: 1º machinista do "Caxambu", o sr. Afio da Silva Pereira; 3º machinista do "Uçá", o sr. Hilario de Sant'Anna.

UMA SUBSCRIPÇÃO

A proposito do que publicamos hontem, com relação á subscripção aberta em favor do sr. Manoel de Azevedo, procurou-nos o sr. Fleming de Almeida que nos fez entrega da quantia de 30$000, total recebido.

E disse-nos o sr. Almeida que, dessa subscripção, apenas duas pessoas, tão sómente, não haviam participado de nenhum "maritimo", que contribuiu, com a importancia de 30$000.

A quantia, que nos confiou o referido senhor fica á disposição de quem de direito.

(Declaro que, em 1922, mandei extinguir o cupim que existia na minha propriedade, o predio da rua Mariz e Barros nº 414, nesta cidade, ficando ella completamente isento desta praga e mais e das formigas caseiras até hoje, tendo assim obtido o duplo resultado de extinção e immunisação do cupim e da formiga.

Em vista destes resultados, só então obtidos com o preparado "Mata-Cupim", agora explorado pela Companhia Mata-Cupim S/A, fiz immunisar o piano e demais peças de meu mobiliario.

Rio de Janeiro, Agosto de 1927.

Vitalina Ferreira de Sousa

A Companhia Mata Cupim S|A.

é a UNICA que prova a efficiencia de seus preparados e serviços por mais de 25 annos e que GARANTE a extincção radical do cupim, da broca e do caruncho, e a IMMUNISAÇÃO completa de todas as madeiras applicadas em predios, pianos, mobilias, e obras de arte.

ORÇAMENTOS GRATUITOS

Rua 20 de Abril, 16 — Telephone Norte 4325

RIO (2419)

As conferencias do professor Gini em São Paulo

São Paulo, 8 (A. A.) — O professor Conrado Gini continuou hontem no Instituto Historico e Geographico a serie de conferencias, que vem realizando por iniciativa do Instituto de Alta Cultura Italo-Brasileiro. O notavel membro da Universidade de Roma subordinou a palestra de hontem, ao thema "A diminuição dos nascimentos e a theoria de Malthus", sendo muito applaudido pelo numeroso e selecto auditorio.

Dr. Bastos de Avila

CLINICA MEDICA

Res.: Rua General Polydoro n. 185 — Tel. S. 2743

Cons.: Rua Sete de Setembro n. 194 — Tel. C. 1551 (16905)

BANHOS DE MAR

Grande novidades de maillots, camisas, calções, roupões e cintos

Esperança do Brasil

Rua da Carioca, 52 (2435)

Um roubo a bordo do "Rodrigues Alves"

Francisco de Oliveira, tripulante do paquete nacional "Rodrigues Alves", esteve na Policia Maritima, onde se queixou de lhe haverem roubado, a bordo, 70 mil réis e mais alguma roupa de uso, aproveitando o descuido do tripulante de trabalho Jocelino da Silva.

O sub-inspector de serviço tomou providencias.

CUMPLIDO DE SANT'ANNA, prof. da Fac. de Direito e advogado, escriptorio em seu escriptorio á r. 1º de março n. 22, 1º and., 12 ás 16 h. Tel. N. 675 (1? 675)

AGUA FIGARO

Tintura ideal para cabello e barba, instantanea e inalteravel. Tinge em castanho escuro e preto e não prejudica o brilho natural do cabello. (781)

Desmascarou o ex-collega, agora da policia, dentro da propria 4ª auxiliar

Não commentemos o caso. Deixemos que o publico o faça, sem lhe emprestarmos os epithetos precisos mais essa miseria da policia.

Hontem, á tarde, foi preso por uma turma de agentes da 4ª auxiliar o ladrão João Marques Bulchyno. Levado para a secção de vigilancia, não se conteve quando viu o agente da policia investigador João Corrêa da Silva, que fazia parte do grupo que o prendeu. E ali mesmo, alto para que toda gente ouvisse, o ladrão censurou-o acremente, dizendo que aquelle ladrão era seu collega, e se ex-collega de roubos, que quando elle hoje o prendeu, só saíra pelo honesto, quando a seu dia era para ser perseguido. O investigador, fingindo-se revoltado, aggrediu-o ali mesmo, mostrando-lhe a sua ex-collega de roubos, enfim, apenas, em pouco tempo.

Pois sabem os leitores o que occorreu?

O ladrão foi para o xadrez e o seu ex-collega mandado em paz para continuar no serviço como todos os "amigos do alheio".

Sem commentarios.

Tudo isto

1 Navalha
1 Lamina
1 Afiador
1 Caixinha

por 4$

Só durante 15 dias

NAVALHA DE SEGURANÇA Valet AutoStrop

A UNICA QUE AFIA A PROPRIA LAMINA

AutoStrop Safety Razor Co. of Brazil - Caixa Postal 2762 RIO DE JANEIRO (D 1290)

PORTUGAL PELO TELEGRAPHO

Os delegados tcheco-slovacos que se acham em Lisbôa

Lisboa, 8 (Associated Press) — Em companhia do representante do ministro dos Negocios Estrangeiros, os delegados Tcheco-slovacos fizeram esta tarde um passeio de automovel pelos arredores da cidade e á noite tomaram parte num banquete offerecido em sua honra pela Associação Commercial.

Ao terminar a reunião da manhã um dos delegados declarou aos reporters que as negociações com os representantes do governo portuguez caminhavam normalmente. Esperava-se que a convenção juridica entre os dois paizes estaria concluida dentro de dois ou tres dias.

A proposta feita por uma grande companhia allemã

Lisboa, 8 (Associated Press) — Uma grande companhia allemã propoz ao governo portuguez a reparação da estrada do Arsenal ao Alfeite e a construcção do porto de Villa Real de Santo Antonio.

A empreza compromette-se a empregar nesses trabalhos sómente material e operarios portuguezes sendo allemães apenas os machinismos e os principaes technicos.

Todas as despesas com as obras, acquisição de material e da machinaria, correriam por conta das reparações devidas pela Allemanha a Portugal.

A trasladação das cinzas do pae do Condestavel

Lisboa, 8 (Associated Press) — Realizou-se hoje em Portoalegre a imponentissima cerimonia da trasladação da cinzas do pae do condestavel das ruinas do mosteiro da Aldeia de Flor da Rosa para a capella mandada construir especialmente naquella povoação pelo bispo da diocese.

A solennidade teve a assistencia do prelado, autoridades locaes e ecclesiasticas e de muitos milhares de pessoas dos logares mais proximos.

Um crime em Santarém

Lisboa, 8 (Associated Press) — De Santarem communicam que o empregado do Ministerio da Guerra de nome Jorge Nunes dos Reis Nunes, ha pouco chegado da Africa, constatou que sua esposa tinha sido violentada pelo mesmo, e que tendo-se com a sua creada que abusando da confiança do patrão, introduziu o mesmo no seu quarto deste emquanto dormia. Soube mais Jorge Nunes que o namorado da creada andava se gabando, junto de seus amigos, de uma das suas façanhas eguaes. Procurou-o e disparou contra elle tres tiros de revolver ferindo-o mortalmente.

A população da cidade e toda a favor do marido, ao qual o que dignalizando na cadeia toda a sorte de conforto.

A inauguração da linha telephonica para Thomar

Lisboa, 8 (Associated Press) — Foi inaugurada hoje a nova linha telephonica para Thomar, o ministro do Commercio promettendo apressar a construcção da rede de Thomar a Lamarosa, iniciando brevemente a das linhas Thomar, Leiria e Alcobaça, facilitando-se assim a visita de estrangeiros aos monumentos nacionaes existentes naquelles pontos do paiz, como o Mosteiro da Batalha, Castello de Leiria e Convento de Alcobaça.

Fallecimento de uma velha autoridade policial

Lisboa, 8 (Associated Press) — Falleceu com 88 annos de edade e 69 de serviço, o antigo commissario de policia José Pinto Teixeira, que exercia actualmente as funcções de inspector da policia administrativa.

Este funccionario teve na sua folha de serviços notas brilhantissimas de valentia pessoal dosada com um espirito de justiça invulgar. Alguns dos maiores crimes praticados entre 1880 e 1910 foram por elle descobertos por meio de ciladas que ficaram na historia da policia como modelos de perspicacia individual. Amigo sincero dos reporters de policia, lembrava sempre em facilitar-lhes a sua missão. Apenas sabia do crime, telephonava para os rapazes dos jornaes e ia com elles, ensinando-lhes o caminho mais curto de attingirem seus fins profissionaes. Ficaram celebres os seus disfarces. Caracterisava-se com uma precisão admiravel. Conforme o meio onde o crime tivesse sido praticado, assim o "Teixeirinha", como era conhecido envergava uma casaca ou vestia uma blusa de operario. Possuia faculdades de actor emerito. Conseguia commover pela voz e de uma vez, em 1906, quando um assassino degolador andava a monte pela Serra de Monsanto, elle varejou-a com trajos de mendigo. Viu o criminoso e pediu-lhe esmola. Comeram ambos do que elle levava na sacola e durante a noite convenceu o assassino de que deveriam descer á cidade a roubar certa casa que elle conhecia por dentro e por fóra. O facto é que ambos foram apanhados pela policia, descobrindo-se, então, os truques de que o habil "Teixeirinha" se valera. Ultimamente, já muito velho e alquebrado, gloriava-se dos seus feitos do passado e recordava com saudades os tempos de "antanho", referindo-se, com pena, aos actuaes policiaes, que "para se verem livres dos presos, os põem na rua a primeira hora". Repetia com firmeza a policia é uma vocação que não se adquire pela practica.

Um crime de homicidio

Lisboa, 8 (Associated Press) — Na povoação de S. Bartholomeu de Messines, a 17 kilometros de Silves, o individuo Manoel Gregorio Lourenço, de pessima reputação assassinou com um tiro de revolver o negociante Eugenio Rodrigues a quem nem siquer de vista conhecia.

Pouco antes o criminoso estivera numa taberna bebendo com amigos e ao sair, declarava que mataria a primeira pessoa que encontrasse.

Capturado foi agarrado e esbordoado pela população que o deixou em estado grave.

Foram descobertos os autores de um crime

Lisboa, 8 (Associated Press) — As autoridades de Aveiro já descobriram os individuos que assassinaram o fazendeiro Joaquim Peixoto do lugar de Louroso, no Conselho de Villa da Feira. Os criminosos são o lavrador Manoel Pinto Ferreira e seu primo Henrique Pinto Ferreira. Estes fugiram para o Brasil estando a investigar as investigações policiaes.

Já se responsabilizaram todos os individuos presos por suspeitas e o governo pedirá ao Brasil a extradicção de Henrique Ferreira.

LOTERIA DO Espirito Santo

HOJE

60:000$000

Por 1$000 (2770)

TEMPORADA PORTUGUEZA DE COMEDIA, NO MUNICIPAL

Prestando uma carinhosa homenagem ao theatro brasileiro, o actor Robles Monteiro escolheu para a sua recita, por motivo da sua primeira tarde de festa e de despedida da companhia que dirige, uma peça nossa, escripta por um dos nomes mais illustres das nossas letras, que é o de Coelho Netto. E o nome de Coelho Netto é "o inventor" da comedia nacional. "Carnaval", que é o original que o autor fez para a companhia, foi escolhido para a despedida, com grande exito. O sr. Robles Monteiro, para agradecer o publico que lhe dispensou um acolhimento, resolveu fazer uma peça que agradou como bem queria, e "Carnaval" foi por muito tempo o ensaio e tudo ali ficou em risca prometendo um desempenho que se póde esperar da grande companhia.

A platéa recebeu a peça de Coelho Netto com grande sympathia e o autor foi chamado á scena, juntamente com os artistas que tomaram parte na representação.

Numa escolha do repertorio, "Carnaval" é uma comedia cheia de graça e de observação, decorrendo ao tempo do carnaval o seu enredo.

A sra. Rey Colaço, que se julgava na noite do quarto acto a senhora Suzanna, teve uma scena de grande effeito, em que se apaixonou á platéa. O sr. Robles Monteiro foi um optimo par, commovendo, com a papel original. E os demais artistas, nas suas pontas, alcançaram bom exito, destacando-se a sra. Eulalia Ramos. Um grande typo dos seus apreciados papeis.

Fechou o espectaculo o lindo acto de Julio Dantas, sendo recebido "Sever Torres", que o sr. Robles Monteiro interpretou com os seus bons desempenhos. A sra. Amelia Rey Colaço deixou-se naquella noite na platéa perdurável impressão da sua arte em seus papeis nos originaes.

Caido o panno houve successivas chamadas, ficando a peça muito applaudida pela numerosa e selecta assistencia, que encheu o theatro.

Susanna vê-se enleada pela intriga, e o marido que a considera imprudente, e começando a dizer á esposa o que lhe passa. Os dois tornam a vida divertida por causa de uma intriga em que ella se vê enleada. Susanna, mascara-se e segue-o a um baile. Mascara-se e, nos clubs, excede-se. O auto que o marido a vê, e, em vez de o beijar, desapparece-lhe. E, por medo, corre para casa num auto, que chega á Tijuca quasi ao mesmo tempo que Susanna. E este, que tinha ido de um coupé, para casa, consegue ir ao marido. Susanna apavora-se com o que registou, e o que elle ouvira. E, de repente, conta o que lhe acontecera na noite do baile. Mas sabe-se que é ella, a propria, a mascara. E tudo acaba bem, com a fortuna.

A peça de Coelho Netto, rigorosamente feita, tem situações comicas e interessantes, e um dialogo brilhante, conforme os conselhos da critica, se bem que alguns personagens de maneira ligeira faltassem a veracidade. A peça foi muito applaudida.

HEMORRHOIDAS? USE HAEDENSA ALLEMÃ — USO LOCAL (3027)

Loteria de Minas

O premio de 100:000$000, que coube ao bilhete n. 1.4..., extrahido a 28 de outubro, sob o n. 6.256, foi pago aos seguintes — 10|20 de bilhete — ao sr. Julio Macedo, funccionario da Matriz do Banco do Brasil, morador á rua Rosario 71, por conta do cambista sr. Alfredo Gomes. Nos ... no ... Conti e mais 1|20 ao sr. José Villar, gerente do Café Salpadoro, á rua do Carmo n. 24, por intermedio do cambista Ma. Gonçalves, que reclamou a uma sua auxiliar que não quis declarar o nome.

Amanhã — 100:000$000 por 3$000.

No dia 5 de janeiro — 2.400:000$000 por 600$000. (2416)

PO' DE ARROZ

LADY

E' o melhor e não é o mais caro

A' venda em todo o Brasil

(498)

A Vida Social

NATALICIOS

Pinheiro Chagas tem o seu lar em festa. Faz annos sua gentil filha, senhorita Dulce, que, hoje, completa a sua maioridade.

— Está hoje em festa o lar do capitão Euclides Pequeno, professor da Escola Militar, por ser dia do anniversario de sua galante filhinha Maria Ritta.

— Faz annos hoje o menino Wandyr, filho do sr. Arnaldo dos Santos, funccionario da Central do Brasil.

— Passa hoje a data natalicia do dr. Optaciano Alves do Valle, advogado nesta capital.

— Passou hontem o anniversario do travesso Dúdú, filho do sr. Eugenio Albino dos Santos e que é o encanto do lar de seu avô, o sr. Eduardo Albino dos Santos, funccionario do Arsenal de Guerra.

CASAMENTOS

Realiza-se hoje, ás 4 horas da tarde, o enlace matrimonial do nosso collega da imprensa paulista, sr. José Garibaldi Jacomelli, com a senhorita Maria da Conceição Borges de Araujo, gentil filha do sr. José Borges de Araujo e de d. Maria Bibiana de Araujo.

A cerimonia civil terá logar á rua General Camara n. 94, 1º andar, residencia dos paes da noiva, e a religiosa na egreja da Candelaria.

Serão padrinhos do noivo, os drs. Mario Bastos Cruz e Durval Vilalva, respectivamente, chefe de policia e 1º delegado auxiliar de S. Paulo.

Os nubentes seguirão amanhã para S. Paulo.

— Realizou-se hontem, na fazenda da Engenhoca, em Corrêas, o casamento da senhorita Maria de Lourdes Bastos, filha do fallecido sr. Gabriel Bastos e de d. Laura Monteiro de Barros Bastos, com o sr. Luiz de Moura Monteiro, filho do sr. Manoel da Silva Monteiro e de d. Regina de Moura Monteiro, já fallecidos.

Serviram de testemunhas no acto civil, por parte da noiva, o sr. Carlos da Fonseca Costa e senhora, e por parte do noivo o dr. Valois Souto e senhora. No acto religioso, por parte da noiva, o dr. Raul Caracas e senhora, e por parte do noivo, a sra. Mario Góes e o sr. Manoel da Silva Monteiro.

— Realiza-se no dia 12 do corrente o enlace matrimonial da senhorita Noemia Placidina Xavier, filha do coronel Augusto H. Xavier, despachante municipal, e de sua esposa, d. Emilia Adelaide Botelho Xavier, com o aspirante a official da Policia Militar, sr. Bernardo de Souza Neves.

O acto civil effectuar-se-á ás 5 horas da tarde, na residencia dos paes da noiva, á rua Lucidio Lago n. 40, no Meyer, servindo de testemunhas da noiva, o capitão José Vieira Souto Maior e esposa, e do noivo, o pae da noiva, e a senhorita Amazilia Rocha.

BODAS DE PRATA

O capitão Fernando Rillo Ferreira Junior e sua esposa, d. Alice Rillo Ferreira, completaram hontem o 25º anniversario de casamento. Em regosijo, a senhorita Fernandina Rillo Ferreira, filha do casal, mandou rezar missa em acção de graças, ás 8 horas, na matriz do Engenho Nov

VIAJANTES

Pelo trem de luxo que deixa a estação D. Pedro II ás 9 e 20 da noite, parte hoje para S. Paulo, acompanhado de seu secretario particular, Dom Aquino Corrêa, arcebispo de Cuyabá. S. Ex. vae tomar parte nas festas commemorativas do centenario da independencia da Ordem Benedictina do Brasil, que se realizam no Mosteiro de S. Paulo, a 11 do corrente. Por essa occasião, o arcebispo de Cuyabá fará um discurso allusivo ao acto, para o que foi especialmente convidado.

— A bordo do "Cap Polonio" passa amanhã por nosso porto, com destino a Santos, o jornalista dr. Gaspar Libero, director do vespertino paulista "A Gazeta".

ALMOÇOS

Realizou-se hontem, no Restaurante Rio Minho, o almoço de despedida offerecido pelos funccionarios da Agencia Americana, ao dr. Jorge de Godoy, por motivo da sua proxima partida para a Italia, onde vae assumir a direcção da succursal da referida Agencia. A festa transcorreu na maior alegria e num ambiente de grande camaradagem, tendo sido feitos diversos brindes, aos quaes o novo director da succursal da Agencia Americana, na Italia, agradeceu.

CONFERENCIAS

No proximo sabbado, ás 17 horas, haverá mais uma conferencia da série organizada pela Sociedade Brasileira de Philosophia. Falará o commandante Raul Tavares sobre "Galileu". A conferencia realizar-se-á no salão da Sociedade de Geographia, á Praça 15 de Novembro n. 101, 2º andar, e será publica.

JANTAR DANSANTE

O Gavea Golf & Country Club, abrirá os salões da sua pittoresca séde social, á estrada da Gavea, para um jantar dansante sertanejo, na segunda-feira, dia 14, ás 9 horas da noite. Para essa festa, que se prolongará até á madrugada, tocarão as orchestras do Copacabana Grill Room e dos Batutas.

FESTAS

Realizou-se ante-hontem, na pensão Imperio, á rua Haddock Lobo n. 146, uma festa commemorativa do primeiro anniversario da sua fundação. As dansas que se prolongaram até de madrugada, tiveram o concurso de um jazz-band. Servida lauta ceia, falou ao champagne, o dr. Adhemar Pimenta, que fez um discurso de congratulação.

REUNIÕES

Hoje, ás 8 horas, na séde do Centro Social Feminino, á rua Marquez de Abrantes n. 64, realiza-se uma reunião familiar e social, durante a qual, entre outras diversões se disputará um jogo de vispora, com direito a prendas. Destacaremos do programma a parte do violão e a dos srs. Edmundo André e Roberto Vilmar que gentilmente accederam em prestar o seu valioso concurso.

HOMENAGEM

Os amigos do sr. Alvaro Paes, antigo jornalista, deputado federal por Alagoas, aproveitando-se da opportunidade da passagem do seu anniversario natalicio, vão homenageal-o em signal de regosijo pela escolha de seu nome para successor do sr. Costa Rego, no governo de Alagoas.

Essa homenagem, sem caracter politico e que se revestirá da maior intimidade, constará de um jantar ás vinte horas, no restaurante da Associação Brasileira de Imprensa, á rua do Rosario 172, tendo á mesma adherido as seguintes pessoas: Mario Alves, Carlos Pontes, Rodolpho Motta Lima, J. Britto, Franklin Palmeira, Pedro Motta Lima, Castellar de Carvalho, Aurelio de Britto, deputado Adolpho Bergamini, Paulo Hasslocher, José Maria dos Santos, José Felix, deputado Abner Mourão, Candido Campos, deputado Viriato Corrêa, Xavier d'Araujo, M. Paulo Filho, Nogueira da Silva, Armando Gonzaga, Carlos Rubens, Severino Barbosa Corrêa, Manoel Gonçalves, deputado João Villas Bôas, deputados J. de Salles e Clementino do Monte, Borja Reis, deputado Luiz Silveira, Antonio Corrêa Paes, Jarbas de Carvalho, Vicente Calamelli, Cunha Porto, Helenio de Miranda Moura, Alvaro de Vasconcellos, Brito Mendes, Gil Costa, deputados Ribeiro Junqueira, Raphael Fernandes, Manoel Theophilo, Paranhos da Silva, Floriano de Lemos Guimarães, Ruben Barata, Auto de Sá, Climaco da Silva, Luiz Bahia, Domingos Cardoso, Guilherme Estellita, Theophilo de Albuquerque, Julio Moreira da Silva Lima, deputado Deoclecio Duarte, Orozo Carvalhal, Francisco de Araujo Campos, Frederico da Silva Souto, Demetrio Hamam, Levy Autran, Povina Cavalcanti, Affonso Moraes, Victor Augusto de Azambuja, Joaquim Guedes de Moraes Sarmento, senador Mendonça Martins, Josino Menezes, Felix Celso, Carlos Maggioli, Oswaldo Orico, C. da Veiga Lima, J. Silveira de Menezes, Marques da Silva, Bruno Lobo, Antonio Guedes Nogueira, Leopoldino Cardoso Amorim, João Castello Branco, deputados Domingos Barbosa e Dorval Porto, Luiz Guimarães, deputados Ajuricaba de Menezes e Pontes de Miranda, deputado Bocayuva Cunha, senador Manuel Duarte, Heitor Carneiro da Cunha, deputado Miranda Rosa, Rodrigues de Alencar, deputados Araujo Góes, Joaquim de Mello, Marcolino Barretto, Luz Pinto, Clodomir Cardoso, Thiers Cardoso, Simões Filho e Agamemnon Magalhães, Ernesto Alecrim, Romeu Ribeiro, José Fabrino, Baptista Junior, José Pedro Sampaio, João Corrêa Sampaio e Hildebrando Gomes Barreto, deputados Mattos Peixoto, Machado Coelho, Simões Lopes e Carlos Waldemar.

RECITAES

E' no proximo dia 11, no Instituto Nacional de Musica, com o programma que já demos em nossa edição de quarta-feira, que se realizará o novo recital da sra. Angela Vargas. Não se precisa dizer a procura que tem havido de bilhetes para a encantadora tarde de arte e o interesse que ella vem despertando em nossa sociedade, onde a distincta e sempre applaudida declamadora gosa de grande sympathia e geral admiração.

FALLECIMENTOS

Na residencia de seu pae, dr. Arthur Rocha, director do Serviço Clinico da Santa Casa, falleceu hontem, á tarde, o dr. Augusto Rocha, advogado e jornalista.

O extincto, que foi presidente da Companhia Nacional de São João da Barra e Campos, director secretario da Companhia Immoveis Urbanos e director thesoureiro da Companhia Nacional de Construcções Civis e Hydraulicas, exercia presentemente as funcções de secretario particular do sr. Henrique Lage, director da Empresa de Navegação Costeira.

O enterro do dr. Augusto Rocha realiza-se, hoje, saindo o prestito funebre da residencia acima indicada, á rua da Relação n. 23, ás 4 horas, para o cemiterio de S. Francisco Xavier.

— Falleceu esta madrugada, na Casa de Saude da Associação dos Constructores Civis, o sr. Odilon de Mello, filho do dr. Arthur Ferreira de Mello, já fallecido, e irmão do dr. Rubens Ferreira de Mello, secretario da embaixada do Brasil em Washington, actualmente nesta capital, em goso de ferias. O enterro sairá hoje ás 5 horas da tarde, da referida casa de saude, á rua do Senado n. 213.

MISSAS

Celebra-se amanhã, ás 10 horas, na egreja de N. Senhora Mãe dos Homens, na rua da Alfandega, a missa mandada rezar por alma do sr. Lauriano Dalmao, photographo da redacção do "O Globo", fallecido recentemente.

Para se obter um relogio de precisão a preço razoavel, seja em ouro, prata ou platina, para bolso ou pulso, a melhor casa é MAPPIN & WEBB — Nº. 100 Ouvidor, onde se encontra sempre uma bôa selecção. (641)

CIGARROS PREDILECTOS COM RETRATOS DE ARTISTAS DE CINEMA LOPES SÁ & Cia.

Fallecimento em Curityba

Curityba, 8, (A. A.) — Falleceu nesta capital o sr. Hypolito Corrêa Alves de Araujo.

SOCCORROS URGENTES

Organisação da Casa de Saude Dr. Pedro Ernesto

Preços da Assistencia Publica. Chamados a qualquer hora pelo telephone C. 12. (1177)

O "Demerara" em transito para Liverpool

De regresso de Buenos Aires, aportou, hontem, ao Rio o paquete inglez "Demerara", que se destina a Liverpool e escalas pelos portos intermediarios.

Trouxe a nave mercante britannica poucos passageiros e conduz muitos em transito.

Uma pensão julgada illegal

O ministro da Fazenda solicitou reconsideração ao Tribunal de Contas, do acto em virtude do qual foi mantida a decisão que julgou illegal a concessão da pensão a Joaquim Carvalhaes da Silveira, ex-inspector de 3ª classe da Repartição Geral dos Telegraphos.

A IMPERIAL

Simões & Alijó

Participam que retiraram da Alfandega, grande collecção de vestidos e chapéos modelos e as ultimas novidades para verão.

56 — RUA GONÇALVES DIAS — 56

(2432)

DOMINOIL

O OLEO QUE DOMINA O ATTRICTO

A lubrificação deficiente acarreta aborrecimentos e gastos inuteis. O uso de Griffon "DOMINOIL" no seu automovel é a sua maior garantia

(2362)

Nos Theatros

NOTAS & NOTICIAS

NORKA ROUSKAYA — Norka Rouskaya dará sabbado proximo, no theatro Municipal, um unico espectaculo, dividido em duas partes, uma de violino e outra de danças classicas interpretativas. Esta artista regressou de uma victoriosa "tournée" pelo Sul do paiz, com os melhores applausos do publico e da imprensa.

O programma do primeiro espectaculo será o seguinte: Concerto de violino — 1º, Souvenir de Moscou, Wieniawsky; 2º, Melodie, Tchaikowsky; 3º, Ronde des Lutins, Bazzini; Danças, 1º, Bhuda-Arend; 2º Pavão, Herbert; 3º, Bergene Luiz XV, Desorme; 4º, Gavotte, Adam; Dansa Guerreira (antiga Mexico, 6ª, Bacchanse, Glazounow. Terceira parte — 1º, Dansa Macabra, Saint-Saens; 2º, Salomé, Strauss e 3º, Nocturno, Chopin.

Com tal programma, tão interessante e variado, não poderá deixar de ser um successo o espectaculo unico, sabbado, no Municipal, por Norka Rouskaya.

"O SECRETARIO DOS AMANTES", NO REPUBLICA — A Companhia Portugueza de Revistas, do Republica, não dá espectaculos esta noite, para proceder ao ensaio geral da revista "O secretario dos amantes", cujas primeiras representações estão marcadas para amanhã. Trata-se de uma revista vasada em moldes novos e que em Lisboa obteve um exito excepcional. Original de Lino Ferreira, Xavier de Magalhães e Silva Tavares, foi ella musicada por Felippe Duarte, Raul Ferrão e Angel Gomes.

Damos a seguir o titulo dos quadros: Prologo; Peccados da Mulher; Canção de Mulher; Aventuras de Mulher; Mulher Jazz-band; A Mulher na rua; Sua Magestade a Mulher; Tentações da Mulher; Ideal da Mulher; A Mulher Far-West; Cartas de Mulher; Promessas de Mulher; Hymno á Mulher; Viva a Mulher!; Mulheres... mulheres... mulheres...

A distribuição será a seguinte: Menino Bonito, Florista, Jazz-band, Ai, Conchita, Conchita Uliq; Fado bom, Aviador, Bilhete postal, Zulmira Miranda; Impudor, Amelia, Menina sétia, Mlle. Cinema, Far-West, a entrevista, Lourdes Cabral; Carta amorosa, Coxellas, Girl, Carminda Pereira; Traição de Mulher, miss Lisboa, Apaixonada da leitura, Aurora Aboim; Verdade, Mulher facil, Tentação, Rita, Corista, Carmen Martins; Maria, Inveja, Joaquim, Vira, Far-West, Angelita Gonzalez; Satan, Joia, Maria do Carmo; 1º peccadinho, Maria Miranda; Serafim (compère), Santos Carvalho; Veiga, Carta amorosa, Jazz-band, Corasrio, Alvaro Pereira; Fado mão, Pinguinhas, Bilhete postal, Alfredo Abranches; Horario de uma mulher em Lisboa no seculo vinte, Henrique; Papo secco, Manoel Rocha.

QUE HOMEM TÃO SYMPATHICO — Procopio Ferreira acaba de adquirir a exclusividade para o Brasil de uma grande peça hespanhola.

Por intermedio do sr. Adolphe Bimler, representante da Sociedade dos Autores Hespanhóes, acaba de ser dada a Procopio Ferreira a exclusividade para o Brasil da engraçadissima peça "Que homem tão sympathico", dos consagrados autores Carlos Arniches, A. Paso e A. Estremeras.

Como se vê, apezar de "O malóco da Avenida" continuar esgotando as lotações do Trianon, Procopio não dorme sobre os louros, preparando já a peça que deverá substituir no cartaz a que ainda continua em pleno exito e que segundo nos informam, deverá constituir ou grande successo.

"O GUARDA DA ZONA", AMANHÃ, NO S. JOSE' — "O guarda da zona", como temos noticiado, será o novo cartaz do S. José, inaugurando-se já amanhã, quando a companhia "Zig-Zag", vae dar em primeiras representações essa producção que se destina a continuar a série de victorias assignaladas do homogeneo conjunto dirigido pelo actor Pinto Filho. Essa "revuette" é assignada por Lucio Lux, um perfeito conhecedor do theatro, que assim se esconde atraz de um pseudonymo mas a quem o publico não deixará, por certo, de fazer justiça, conforme nos declarou, hontem, nos ensaios, o professor Eduardo Vieira, enthusiasta da excellencia dos 12 quadros movimentados e alegres, que muito irão divertir e deliciar o publico assiduo ao sympathico theatrinho. "O guarda da zona", que foi musicada pelo maestro Assis Pacheco, tem um sabor bem popular, desenvolvendo-se em "sketches" hilariantes, impagaveis cortinas comicas, scenas de fantasia e bailados lindamente imaginados, tudo controlado pela compéragem vivaz de Pinto Filho, coadjuvado por Arnaldo Coutinho, ambos veteranos nessa arte de conduzir a animação de uma revista; e em papeis outros, todos de accordo com o feitio artistico de cada um dos artistas interessantes do S. José, o publico applaudirá Mariska, brilhante com suas "Zig-Zag girls"; Wanda Rooms, a cantora festejada; Margarida de Oliveira e Candida Rosa, sempre galantes e mesas cortinas; Sylvia de Almeida, caricata de valor; Vilda Ribeiro, uma graça nova que surge, bailarina e actriz de fina sensibilidade; e os esforçados Octavio França e José Aranha. A companhia "Zig-Zag", emquanto accelera os ensaios dessa nova e promissora producção, dá hoje as ultimas representações de "Vae por mim", a divertida "revuette" de Pinto Filho e Lili Leitão, musicada pelos maestros Assis Pacheco e Mario Campos, que tanto successo vem alcançando e que só deixa a scena em obediencia ao programma preestabelecido da mudança rigorosamente periodica de cartaz. Na téla, o S. José exhibe o seu monumental programma desta semana: "Manon Lescaut", a prodigiosa producção da Ufa, de Berlim, com Lya de Putti; a empolgante luta "Dempsey x Tunney", filmada pela Universal; e, em matinée, Adolphe Menjou, em sua ultima creação: "De casaca e luva branca", um super-film da Paramount.

O RECREIO VAE PROPORCIONAR-NOS UMA NOITE ENCANTADORA — A bela e interessantissima revista "Boas falas...", tão louvada pela critica theatral e tão applaudida pelo publico de eleição, em premio justo á alegria esfusiante de seus dois actos, alegria que, não surgindo de mistura com licenciosidades, resulta no espectaculo mais formoso e mais proprio ás familias que possa ser proporcionado, — esse soberbo original, em que a viva intelligencia e um accentuado perfume literario marcam lidima expressão ao theatro de revista, terá na proxima sexta-feira, 11 do corrente, espectaculos com caracter especial e festivo, sendo exhibido para as figuras mais representativas da intellectualidade brasileira, bem assim daquellas que formam a expressão de nosso grande mundo politico-social. Assim é, que, todos os membros da Academia de Letras, politicos, artistas, etc., formarão o grande publico dessa noite, no Recreio, em espectaculo memoravel e da mais justa homenagem ao illustre autor de "Boas falas...".

CANÇÕES MODERNAS — No theatro Casino, sabbado, ás 4 3|4 da tarde, Heckel Tavares acompanhará, ao piano, a sta. Heloisa Duque, que interpretará as suas canções modernas, sobre pequenos poemas, que deverão causar successo pela sua frescura e ingenuidade. Os ingressos estão á venda nas Casas Vieira Machado, Mozart e Arthur Napoleão.

"AGUENTA A MÃO" — Hoje e amanhã não haverá espectaculos no theatro João Caetano, porque estão sendo ultimados os trabalhos com a montagem da moderna super-revista "Aguenta a mão", de Affonso de Carvalho e Octavio Tavares, com musica de Stabile e Vogeler, que subirá á scena depois de amanhã, sexta-feira, com um luxo surprehendente. Já se tem divulgado amplamente que essa revista foge aos processos banaes do genero, havendo ligação nos seus quadros com um ligeiro enredo e explorando, de preferencia, os nossos assumptos, quer para os bailados, fantasias, cortinas ou quadros comicos. O nosso folk-lore é riquissimo e os autores souberam nelle muita coisa interessante que transformaram em outros tantos quadros de successo. A Grande Companhia de Revistas Margarida Max interpretará superiormente "Aguenta a mão", sobrando-lhe para isso elementos de valor no genero comico, choreographico, elegante e lyrico. Tres "sketches" dessa revista são de exito certo — "A casta Zizinha", "O modelo" e "Quem apitou?", que são quadros espirituosos de comedia, sem sal grosso. Os numeros de successo popular em que os autores mais confiam são: "A casa das tres meninas", em que se verá o lusitano Carrapatoso ás voltas com tres mulatas de truz, e "Chora na macumba", a mais completa reconstituição da macumba, com todos os seus mysterios, no qual os personagens comicos da peça se verão nas mais hilariantes situações. Os autores da partitura vão apresentar numeros que os consagrarão logo, notadamente a modinha "Como eu gosto de você", que a estrella Margarida Max cantará e que vae ser o estribilho da cidade toda. A empresa M. Pinto se excedeu, desta vez, na montagem da super-revista "Aguenta a mão", que vae marcar época nos annaes do theatro ligeiro, não só pelo seu fausto surprehendente como pelas novidades que contém. A "mise-en-scéne" é de Francisco Marzullo, o que vale como a melhor recommendação e Sosoff se encarregou da creação dos bailados, contando para isso com o unico corpo de baile homogeneo que possuimos. "Aguenta a mão" contará tambem para o seu grande exito com a estréa do apreciado actor comico Chaves Filho, que andava affastado dos nossos palcos e que terá um estupendo papel jocoso.

DESPEDE-SE HOJE DO PHENIX A COMPANHIA "TRÓ-LÓ-LÓ" — Dá hoje os seus ultimos espectaculos, no theatro Phenix, a sympathica Tró-ló-ló, decana das companhias de revistas. A sua despedida será com a fina e espirituosa revista "Ta-ra-ta-chin", que tanto successo vem alcançando desde a sua primeira. Amanhã, o Tró-ló-ló não dará espectaculo, e estreará depois de amanhã, no Carlos Gomes, com uma nova revista.

ENTEROZYMASE (FERMENTO BULGARO) FERMENTAÇÕES E INFECÇÕES INTESTINAES — COLITES SILVA ARAUJO & Cia. (2692)

Como em S. Paulo se commemorará o anniversario da Republica

São Paulo, 8 (A. A.) — Realizaram-se hontem, no Prado da Mooca, os exercicios preparatorios da grande parada militar da Força Publica, que se effectuará a 15 do corrente, anniversario da Republica.

Tomaram parte nas provas de hontem 4.200 homens, constituidos dos elementos de infantaria, cavallaria, companhia de metralhadoras, bateria de artilharia, bombeiros, sapadores e aviação.

USEM Sabonete EUCALOL á base de EUCALYPTO (2841)

Nomeação de escrivão de collectoria

O ministro da Fazenda nomeou Adrey de Araujo Corrêa escrivão da collectoria de rendas federaes no municipio de Borba, no Amazonas.

30:000$000

O bilhete n. 71629 premiado com 30:000$000 na loteria do Estado do Rio extrahida hontem foi vendido nesta Capital. (2431)

Queda dos cabellos e caspa

Evitam-se com o PETROLEO LAMBERT

A' venda em todo Brasil. Cincoenta annos de existencia! (5262)

Um conductor da Light atropelado por auto

Por um auto, que em seguida desappareceu, foi atropelado, hontem, na praça da Republica o conductor da Light nº 1.847, Vicente Gato.

Depois de medicado na Assistencia, Vicente, que ficou ferido no rosto e contundido pelo corpo, recolheu-se á sua residencia á rua Julio do Carmo nº 53.

Doenças venereas, no homem e mulher. IMPOTENCIA.

Dr. Americo Valerio

(Da Faculdade de Medicina)

Rua 7 Setembro 139, 2º — C. 1768 — Das 2 ás 5 horas. (4500)

NEGRITA

A MELHOR TINTURA PARA OS CABELLOS E A BARBA

LAMBERT — Rio

A venda em todo Brasil: *Grande Premio e Med. de Ouro nas Exp. do Centenario e Intal. de Roma*

(5265)

NO MUNDO DA TELA

VARIAS NOTAS

LYA DE PUTTI, A MULHER VAMPIRO, A MULHER TENTAÇÃO, DE "TENTAÇÃO" — Quando Robert Kane, o celebre director da secção da First National, resolveu filmar "Tentação" (The Prince of Tempters) [illegible]

DOLORES DE RIO, VAE REAPPARECER EM "AMIGOS ACIMA DE TUDO" — [illegible]

O ODEON MUDA O SEU PROGRAMMA AMANHÃ, PARA APRESENTAR "NASCIDOS NA OPULENCIA" — [illegible]

[illegible]

A CASTELLA DO LIBANO, NO CINE MODELO — [illegible]

ROD LA ROCQUE, EM AMA-ME E ESPERA, NO CINEMA LAPA — [illegible]

"DOMINADA PELA VAIDADE", E O PROXIMO PROGRAMMA DO IMPERIO — [illegible]

MAIS UMA OPERETA DE LEO FALL, NO CINEMA [illegible] — [illegible]

SEGUNDA-FEIRA, VILMA BANKY E RONALD COLMAN, NO CINEMA GLORIA — [illegible]

Vilma Banky, a linda estrella de "Beijo Ardente", que o Gloria vae exhibir, segunda-feira.

"MANON LESCAUT" E "DE CASACA E LUVA BRANCA" NO S. JOSÉ — [illegible]

NO GENERO DE "BAVO" — [illegible]

"RECRUTAS", UM FILM DA M. G. M. COM GEORGE K. ARTHUR E KARL DANE — [illegible]

JÁ VIU O PROGRAMMA DO [illegible]? — [illegible]

CINEARTE — [illegible]

AMANHÃ, NO RIALTO, UMA COMEDIA ENGRAÇADISSIMA — [illegible]

"A TORRENTE DA FAMA" REVELA UMA NOVA ESTRELLA DA FOX FILM — [illegible]

NANCY NASH in "UPSTREAM" William Fox Attraction

VERA REYNOLDS E WILLIAM BOYD EM UM GRANDE FILM — [illegible]

CINE THEATRO CENTRAL — O MAGNIFICO PROGRAMMA NOVO DE HOJE — [illegible]

SEM FIO

AS IRRADIAÇÕES DE HOJE

Radio Club
(Onda 310 metros)

A' 1 hora — Hora certa.
De 1 ás 1,30 — Boletim commercial e noticioso.
De 1,30 ás 2 horas — Discos variados.
A's 4 horas — Hora certa.
Das 4 ás 5 horas — Discos variados.
Das 5 ás 5,30 — Boletim commercial e noticioso — Previsão do tempo.
Das 7 ás 8,40 — Orchestra do Hotel Central, regida pelo maestro Affonso Ungerer — Discos variados e notas de interesse geral.
Das 8,40 ás 8,55 — Boletim noticioso para o interior do paiz.
Das 8,55 ás 9,05 — Intervallo para recepção dos signaes horarios de SPY.
Das 9,05 ás 9,25 — Lição de inglez pelo dr. George Soloperto.
Das 9,25 em deante — Transmissão do programma da Hora do Empregado do Commercio.

Noite do artista amador — Convidam-se os candidatos inscriptos a virem ensaiar seus numeros hoje, quarta-feira, das 2 ás 3 horas e meia.

Radio Sociedade
(Onda 400 metros)

A's 8,30 da manhã — Hora certa — Jornal da manhã.
A's 12 horas — Hora certa — Jornal do Meio-Dia — Supplemento musical até 1 hora.
A's 5 horas — Hora certa — Musica do studio da Radio Sociedade.
A's 6 horas — Jornal da Tarde (Serviço de informações commerciaes especialmente para o interior do paiz).
As' 7 horas — Hora certa — Jornal da Noite (Ultimas informações).
A's 7 horas e 15 minutos — Discos de musica ligeira.
A's 8,10 — Discos seleccionados.
A's 8,45 — Palestra sobre assumptos de interesse publico pelo intendente municipal Alberto Silvares.
A's 9 horas — Hora certa.
Das 9,05 em deante — Concerto no studio da Radio Sociedade com o concurso da professora Luiza Torres Paranhos, da professora Elsita Machado e da orchestra da Radio Sociedade.

Programma

1ª parte — 1) Rossini: Barbie[illegible]

[illegible]

Com o Instituto de Previdencia

[illegible]

Uma empregada da Hollerith da Alfandega, victima do calor

[illegible]

Pedido de prorogação de prazo para reforço de fiança

[illegible]

A séde do Internacional F. C. visitada pelos ladrões

[illegible] ... ram na [illegible] C., á rua [illegible] Assú, e [illegible] de metal [illegible] e outros [illegible] club, [illegible]000.

[illegible]

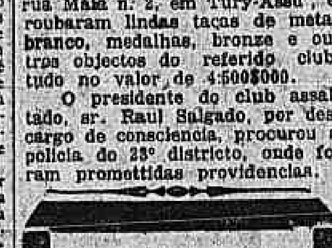

Em uma casa repleta de visitas e brilhantemente illuminada, onde esconder a prova do crime?

(2681)

CONSELHO MUNICIPAL

O sr. Alberto Silvares apresentou requerimento pedindo informações sobre as rendas dos institutos profissionaes

O Conselho Municipal funccionou hontem, com o concurso de todos os intendentes, sob a presidencia do sr. J. J. Seabra. O expediente constou apenas de officios do prefeito, informando que o Senado approvara diversos vétos oppostos a resoluções do Conselho e o autographo sanccionando o da que mandava reintegrar os sub-commissarios de hygiene drs. Emilio de Miranda Filho e Epaminondas de Figueiredo.

Foram mandados a imprimir diversos pareceres e projectos para constarem opportunamente da ordem do dia.

Foi submettida á discussão e approvado, apezar de falar contra o sr. Alberto Silvares, por vedar a lei homenagens a pessoas vivas, a indicação do sr. Felisdoro Gaya para a mesa officiar ao prefeito, solicitando dar o nome do dr. Lyra Castro, á pequena praça ainda sem denominação, situada entre as ruas Barão de Bom Retiro e Araujo Leitão.

Foi apresentado depois um requerimento do sr. Alberto Silvares, pedindo informações, desde quando não recebe a Prefeitura os juros relativos ás apolices federaes do patrimonio dos Institutos Profissionaes João Alfredo, Ferreira Vianna, e outros; se foram recebidos os alugueis dos mesmos e se existe escripturação regular desses patrimonios.

Foram tambem apresentadas duas indicações, uma do sr. Henrique Maggioli, pedindo calçamento para as ruas Jaguaribe e João Rodrigues, em São Francisco Xavier, e outra do sr. Luiz de Oliveira pedindo para ser dado o nome do dr. Martinho Garcez a uma rua das que se vão alinhar nos terrenos do morro do Castello, as quaes ficaram adiadas por terem pedido a palavra os srs. Vieira de Moura e Mauricio de Lacerda.

Foi lido depois e enviado á commissão de justiça e orçamento o projecto n. 124, regulando os logares de amanuenses na Directoria Geral de Obras e por fim a indicação do sr. Henrique Maggioli autorizando a commissão de policia a lavrar parecer mandando substituir pela de "revisores de annaes" a actual denominação de "auxiliares de revisor".

Passando-se á discussão e votação dos projectos constantes da ordem do dia, foram approvados os seguintes: n. 47, de 1927, em segunda discussão, concedendo ao Club de Regatas Botafogo, por aforamento os terrenos municipaes, que menciona, da avenida Beira-mar (praia de Botafogo), comprehendidos na área occupada pela referida sociedade e mais 1.211 metros quadrados, annexos á mesma área;

parecer n. 24, concedendo seis mezes de licença com todos os vencimentos ao auxiliar da Bibliotheca Christiano Antonio Pimentel;

projecto n. 99, de 1927, autorizando o prefeito a conceder aposentação ao guarda-portão da Superintendencia do Serviço da Limpeza Publica e Particular, José Fionda, com as vantagens que menciona;

n. 102, de 1927, isentando do pagamento do imposto predial o immovel da avenida Mello Mattos n. 34, emquanto nelle funccionar o Recolhimento Infantil Arthur Bernardes;

n. 114, de 1927, autorizando o prefeito a, mediante prévia inspecção de saude, pôr em disponibilidade remunerada o continuo da Directoria Geral de Instrucção Publica, Azer Baptista da Silva;

n. 58, de 1927, autorizando o prefeito a abrir o credito especial de 250:000$000 afim de promover a propaganda do Districto Federal no exterior;

n. 70, de 1927, autorizando o prefeito a augmentar de dez os logares no actual quadro de cirurgiões da Directoria Geral de Assistencia Municipal e dando outras providencias;

n. 95, de 1927, reconhecendo de utilidade publica municipal o Cub de Jaccarepaguá; e

em 3ª discussão o de n. 80, de 1927, isentando do pagamento de imposto territorial e das obrigações concernentes a esse imposto, nos exercicios de 1925 a 1927, os terrenos, que menciona, de propriedade da ordem dos Missionarios Capuchinhos da Missão do Rio de Janeiro.

REVISTAS CARIOCAS

O TICO-TICO

Interessantes e graciosas paginas a côres de Cicero, Yantok e Audax.

Vahios contos de fadas. Historietas repassadas de sentimento, de nomes festejados das nossas letras. Fabulas, lições do Vôvô e do Tio Nougul, modas infantis. Tudo illustrado. Além disso, muitas photographias de seus pequenos leitores e uma parte complementar do grande Presepe. Tudo que agrada e instrue e diverte a creançada, traz o numero de hoje do "O Tico-Tico". Chiquinho e Jujuba tambem não foram esquecidos. As duas phases da capa, servem-lhe de campo nas suas impagaveis aventuras e traquinices; junto as respectivas e inseparaveis côrtes.

UM CRIME HEDIONDO EM PORTO ALEGRE

Porto Alegre, 8 (A. A.) — Na tarde de hontem, no arrabalde do Hygienopolis, um desconhecido, que parece ser o autor do assassinato dos dois menores Theodora e Leonel, apparecidos mortos nas mattas do Menino Deus, tentou segurar violentamente a menor Emilia, de 13 annos, filha do sr. José Dias Guerreiro. Vendo-se descoberto, o desconhecido individuo fugiu para o matto. A policia fez varias batidas, todas, porém, infrutiferas.

Uma grande instituição de caridade

Foi realizada a 13 de outubro ultimo, a assembléa constituinte do Instituto da Cruz Branca Nacional, instituição installada á rua Buenos Aires n. 161-A, e que se destina a amparar e dar assistencia medica aos lazaros.

O "Instituto da Cruz Branca Nacional" desenvolverá sua acção em todos os Estados do Brasil, preliminarmente no Districto Federal, onde pretende fazer funccionar dentro de pouco tempo os seguintes departamentos:

Um dispensario para diagnostico dos casos incipientes de lepra; um asylo para os leprosos indigentes que não queiram ou não possam se abrigar nos estabelecimentos officiaes; um sanatorio para os leprosos abastados; um asylo para os filhos dos leprosos menores de 6 annos, indemnes do mal, residentes em qualquer localidade; e manter uma commissão no estudo systematizado da molestia. A manutenção do Instituto será feita pelas seguintes fontes de renda: Pela contribuição mensal dos socios, collectas, donativos, legados, subscripções publicas pelas columnas dos jornaes, tombolas e festivaes, organizados de accordo com as com... a renda do Senatorio dos abaspetentes autorizações, pela fututados, pelas subvenções officiaes ou não.

A PROJECTADA REFORMA DA INSTRUCÇÃO MUNICIPAL

Chegaram hontem ao conselho as tabellas de vencimentos

Na sessão de hontem, do Conselho Municipal, o sr. Pacheco de Faria, apresentou as tabellas de vencimentos do projecto de reforma á instrucção publica, que foram enviadas pelo prefeito. São estas as tabellas:

Tabella n. 1 — Directoria geral — Vencimentos annuaes: director geral ...; secretario do director geral (gratificação, ... 8:000$000) official de gabinete do director geral (gratificação), ... 2:400$000; inspector geral, ... 21:600$000; inspector districtal, ...; inspector especializado, ... 18:000$000; secretario da inspectoria geral (gratificação), ... 1:800$000; inspector medico-chefe, 21:600$000; inspector medico, ...; inspector dentario, ... 14:400$000; dentista contratado, 6:000$000; secretario geral, ...; chefe de secção, ...; 1º official, ...; 2º official, ...; cartographo, 10:800$000; amanuense, ...; porteiro, ..., continuo, ...; "chauffeur", ...; servente, ...

Tabella n. 2 — Repartição do Almoxarifado — Vencimentos annuaes — Almoxarifado, ... 18:000$000; auxiliar-almoxarifado, 14:000$000; guarda-livros, (contratado), 12:000$000; amanuense, ...; correntista, 7:200$000; auxiliar de expedição, 7:200$000; encarregado de arrecadação, ..., 7:200$000; chefe de officina, ... 7:200$000; dactylographo, ... 4:800$000; e facturista, 3:600$000.

Tabella n. 3 — Jardim da Infancia — Directora, sub-directora, professora, porteira, guardião e servente,...

Tabella n. 4 — Ensino Primario — (Na hypothese da unificação de classe) — Professor primario desde a data da nomeação o posse, 4:800$000; professor primario que attingir 6 annos de exercicio effectivo, 6:000$000; professor primario que alcançar 12 annos de exercicio effectivo, 7:200$000; professor primario com 18 annos completos de exercicio effectivo, 10:500$000.

Gratificação ao director de grupo escolar, 1:800$000; gratificação ao director de escola fundamental, 1:200$000; gratificação ao sub-director de grupo escolar, ... 900$000; enfermeira escolar, ... 6:000$000; guardiã e servente, ...

Tabella n. 5 — Ensino normal — Director (sendo professor perceberá, além dos seus vencimentos, mais a differença entre estes e os de director); sub-director, 14:400$000 (sendo professor perceberá, além dos seus vencimentos, mais a differença entre estes e os do sub-director); professor cathedratico; assistente, 14:400$; bibliothecario, 10:800$000; preparador; gratificação ao professor cathedratico que reger turma supplementar além das 12 horas obrigatorias, 3:600$000; gratificação ao docente do quadro extincto, aproveitado na regencia da turma, 3:600$000. Secretario; 1º official; 2º official; amanuense; porteiro; inspectora chefe, ... 7:200$000; inspectora, continuo e servente.

Tabella n. 6 — Ensino profissional — Director da escola ou instituto, professor, mestre, contra-mestre, escripturario-almoxarife, inspector de alumnos, porteiro e servente.

Na tabella acima o prefeito deixou ao criterio do Conselho a fixação de vencimentos de determinados funccionarios, tendo em vista a existencia, em outros departamentos da municipalidade, de funccionarios com as mesmas denominações e funcções.

A propria remuneração da tabella já está sujeita ás modificações do Conselho Municipal.

VICTIMA DE UM ATAQUE DE INSOLAÇÃO

Falleceu uma octogenaria no Prompto Soccorro

A Assistencia do Meyer soccorreu uma senhora, pobremente vestida, a qual, proximo á estação daquelle nome, foi victima de um ataque de insolação.

Não é esse, aliás, o primeiro caso de insolação que merece a attenção da Assistencia, nestes ultimos dias de calor intenso. A senhora em questão, entretanto, veiu a fallecer, no Hospital de Prompto Soccorro, onde foi recolhida, depois de convenientemente medicada no alludido posto suburbano. Seu estado, porém, era bastante grave e os medicos não lograram salval-a. Remettido o cadaver para o necroterio do Instituto Medico Legal, foi ali reconhecido por uma neta da desditosa senhora, de nome Firmina Lopes, de 16 annos, residente á travessa D nº 22, em Quintino Bocayuva. Trata-se, pois, de Catharina Esteves, de 85 annos de edade, e que era asylada do Asylo de São Luiz. Havia ella deixado aquelle estabelecimento para visitar uns parentes, nos suburbios.

O Grande Oriente mais uma vez victorioso

O juiz da 5ª vara civel sentenciou ha dias, deixando claramente demonstrada a legitimidade da Benemerita Loja Capitular Luiz de Camões, com séde no Grande Oriente do Brasil, e hontem, o mesmo magistrado nos autos de interdicto prohibitorio, em que é autora a referida Loja, condemnou o dr. Alvaro Figueiredo, René Lago, Antonio Vieira Barreto, Edgard Ribeiro Moss, Walter Barbosa Pinto, Manoel Rodrigues Fernandes, José Maria Fernandes, dr. Renato Bieto d'Araujo, Jarbas Ferreira Deschamps, Augusto Carvalho Sampaio, João Licinio de Miranda, Licinio Morisson, Adelino Dias Coimbra, Joaquim Apollinario de Sant'Anna e Bernardino Nunes de Carvalho á pena comminada de .... 5:000$000 a cada um que turbar ou esbulhar a posse da Benemerita Loja Capitular Luiz de Camões, com séde á rua do Lavradio n. 97, no Grande Oriente do Brasil.

Dessa forma, é a terceira loja que obtem sentença favoravel, como obediente ao Grande Oriente do Brasil, sob a gestão do dr. Octavio Kelly.

Pedido de concordata em Porto Alegre

Porto Alegre, 8 (A. A.) — Requereu concordata com um passivo de 434 contos a firma Isaac Russowsky.

A Companhia Jardim Botanico vae pagar 37:778$000 á União Federal

O juiz da 1ª vara federal, por sentença de hontem, condemnou a Companhia Ferro Carril Jardim Botanico, ao pagamento do imposto de industria e profissão de differentes predios, correspondente ao exercicio de 1924, na importancia de 37:778$000.

A executada, no decorrer da acção, para provar que estava isenta de tal imposto, por força do contrato com a Municipalidade, juntou um longo parecer do sr. Epitacio Pessôa, declarando, neste ponto, inconstitucional o referido imposto.

A executada foi hontem intimada da sentença, dando-se-lhe prazo para os recursos da lei.

NOTAS RECREATIVAS

O baile do Grupo "Não queremos saber mais delles" — As soirés realizadas sabbado e domingo nos varios clubs

Toda a correspondencia para esta secção, deve ser dirigida á redacção, 1º andar, ao redactor das Notas recreativas "Altamira".

O "Correio da Manhã", só comparece ás festas para as quaes receba convite e isto por uma pessoa.

Club dos Democraticos — Em homenagem a companhia do Theatro Republica, o novel mas pujante grupo "Não queremos saber mais delles", realiza no dia 14 do corrente sumptuoso baile que vae ser um verdadeiro acontecimento.

Nessa noite fulgurante será em meio á festa realizado o baptismo do grupo sendo paranymphos a distincta actriz Julia de Abreu e o estimado socio benemerito Raul Goulart (Lord Féra).

Essa bella festa que está despertando enorme enthusiasmo pelo brilhantissimo programma com que está sendo organizada, deixará mais uma vez accentuado o valor dos denodados "carapicús."

Lord "Concorrencia", hontem, em agradavel palestra que manteve comnosco nos affirmou que será um grande acontecimento tal festa, pelas innumeras surprezas de que se revestirá, havendo mesmo enorme pedido de convites.

Para impulsionar as dansas desde ás 10 ás 4 horas da manhã, foi contractada uma banda de musica da Policia Militar.

Preparem-se os admiradores do glorioso "Club dos Democraticos", para a galante festa do grupo "Não queremos saber mais delles," no dia 14 do corrente.

Club dos Pierrots — O baile que este 4º grande club levou á effeito no sabbado revestiu-se de grande imponencia.

A' muito não assistimos á uma festa tão deslumbrante, nem tão concorrida.

O salão tinha uma bellissima ornamentação que a farta illuminação destacava de uma maneira soberba.

Quando lá chegamos, apezar da hora, a banda da Policia Militar executava um languoso maxixe dansante por algumas dezenas de pares.

Era bello o aspecto que offerecia a variedade das toilettes. Essa contradansa, como as que se seguiram, foi enthusiasticamente bisada.

Nesse momento "Quininho", "Frei Mahomet", "Raboje", "Filhinho", acompanhado de outros directores conduziram "Altamira," redactor desta secção ao 2º andar, onde lhe prodigalizaram gentilezas, sendo ao espoucar do champagne feita por "Frei Mahomet.", o incansavel secretario, uma calorosa saudação ao "Correio da Manhã", logo agradecida fazendo depois "Quininho" um brinde ao "Club dos Democraticos", nas pessoas do seu presidente e mais collegas de directoria.

O baile sempre com muita animação; com pezar de todos, terminou ás 4 horas da madrugada de domingo.

— A directoria dos Pierrots nos communicou que o novel grupo dos "Trapezistas", dirigido por M. Muratori (Quininho), presidente; José Barreto, secretario; Armando de Araujo, thesoureiro; Maximo Backer, 1º procurador e Haydamo Gama, 2º procurador, realiza uma estupenda festa no dia 15 em homenagem ao "Principe Alisa", presidente do "Club dos Democraticos", sendo ás 5 horas da tarde, em ponto, servida succulenta feijoada a qual se seguará estonteante baile.

Essa festa com que se inicia o grupo dos "Trapezistas", será deslumbrante.

— Em homenagem á "Frei Mahomet", o popular sambista "Caninha" está compondo a musica de um novo samba que terá delicados versos de Sanfy.

Recreio da Juventude — Transcorreu magnifico, entre espansões da maior alegria, a esplendida tarde-noite-dansante deste conhecido e bemquisto club da rua Senador Euzebio.

As dansas foram impulsionadas pela excellente Guanabara jazz-band do maestro Augusto de Carvalho.

A directoria do "Recreio" representada por J. Gomes da Rocha, Waldemar Mesquita, Santos e outros distictos moços cumularam os convivas de muitas amabilidades.

O baile terminou ás 12 horas com pezar de todos, pois esteve realmente encantador.

Atheneu Luzo Brasileiro — Magnifico sarão dansante vae realizar este conhecido club da rua Theophilo Ottoni no proximo dia 10 do corrente, fazendo-se ouvir uma excellente jazz-band.

Atheneu Luzo Carioca — Deliciosa vae ser a festa que este club realiza, commemorando a data da proclamação da Republica.

Far-se-á ouvir uma das melhores jazz-band.

Penha Club — A querida aggremiação da rua Nicaragua que dia a dia vê crescer a sympathia que lhe cerca, pelas imponentes festas que constantemente realiza, está organizando uma importante recita com o emocionante drama "A filha do Mar" que será este mez exhibido em beneficio dos cofres sociaes.

Certamente a platéa do "Penha Club" ficará repleta do que de mais distincto existe.

Coceiras — Feridas Sarnas

Só as tem quem não fez uso do Unguento de Baboza

DROGARIA PACHECO
Andradas, 59

(2418)

Correio musical

ASSOCIAÇÃO BRASILEIRA DO PHONOGRAPHO

Até bem pouco tempo juxtapôr os termos "musica" e "mecanica" era fazer estremecer de horror os artistas sinceros. Musica mecanica era synonymo de orgão da Barbaria. Surge agora uma nova escola que pretende modificar inteiramente essas noções, conferindo á musica mecanica direito de cidadania no mundo das artes.

A sciencia e a technica attingiram hoje tal grão de perfeição que o apparelho mecanico se tornou o reproductor fiel e exacto do pensamento do compositor. Um bom disco de gramophone — dos ultimos modelos aperfeiçoados — equivale por uma execução individual ou orchestral perfeita.

A musica mecanica virá tambem servir a causa do ensino.

Estas linhas de preambulo servem para annunciar e explicar a creação da "Associação Brasileira do Phonographo", recentemente fundada, nesta capital, por um numeroso grupo de phonophilos.

Foi nomeada a seguinte commissão executiva para organizar a Associação, elaborar os seus estatutos e dirigil-a provisoriamente: dr. Aluizio Rocha, dr. Augusto de Freitas Lopes Gonçalves, maestro Oscar Lorenzo Fernandez, srs. Harvey Chalk, Sergio de Vasconcellos, e dr. Cesar Fleury de Araujo.

A "Associação Brasileira do Phonographo" tem por fim propugnar pelo aperfeiçoamento da phonographia no Brasil, sob todos os aspectos e, principalmente, pela gravação de musicas de autores brasileiros por artistas brasileiros.

A Sociedade proporcionará aos seus socios: a) informações detalhadas e preciosas sobre tudo quanto se refira ao assumpto;

b) conferencias sobre assumptos musicaes, especialmente no sentido da apreciação musical;

c) amostras de todos os discos classicos editados;

d) audições com apparelhos das principaes marcas;

e) facilidades de acquisição de discos cujos fabricantes não tenham representação nesta cidade;

f) bibliotheca musical.

A Sociedade montará um "studio" de gravação ou contratará com qualquer fabricante de discos da cidade a gravação de discos de musicas nacionaes para distribuição exclusiva entre os seus socios.

Já existem muitas sociedades deste genero na Inglaterra e nos Estados Unidos, todas em extraordinario progresso e prestando incalculaveis beneficios á musica e á phonographia. Dentre ellas se destaca, entretanto, como a principal, a "National Gramophone Society", de Londres.

A Associação terá commissões de technicos, inclusive musicos eminentes, para a execução dos varios trabalhos referentes á escolha de musicas, dos interpretes e da gravação de composições brasileiras.

A nova instituição merece, pois, o apoio de todos porque vae servir magnificamente a nossa musica, espalhando por todo o paiz o gosto pela phonographia.

Além disso, por meio de combinações especiaes, os nossos discos poderão ser tambem apreciados no estrangeiro.

A "Associação Brasileira do Phonographo" não visa fins commerciaes: vae ser apenas valioso auxiliar para aquelles que negociam em phonographia.

Dentro de algum tempo a Associação vae levar a cabo um emprehendimento de enorme repercussão, de exito e vantagens innegaveis para o publico e para a arte nacional.

E' o que esperamos.

SEGUNDO RECITAL DE VIOLINO DE FRANK SMIT

O eminente violinista Frank Smit, cuja estréa foi tão auspiciosa, a 4 do corrente, dará hoje, ás 9 horas da noite, no salão do Instituto Nacional de Musica, o seu segundo recital de violino com o seguinte programma:

I parte — Serge Bortkiewicz — Concerto em ré maior (op. 22) (1ª audição) — Allegro deciso. Poéme. Largo. Introduzione — Andantino — Alla Marcia.

II parte — Josef Suk — a) Chanson d'Amour (1ª audição); b) Burlesque (1ª audição). P. de Sarasate — a) Dansa Hespanhola; b) — Romança Andaluza; c) Zapateado.

III parte — C. Saint-Saens — Introducção e Rondo Caprichoso. P. Tschaikowsky — Sérénade Melancolique. O. Sevcik — Fantasia sobre uma canção popular tcheca. (1ª audição).

Neste programma figuram tres autores novos para nós — Serge Bortkiewicz, Joseph Suk e O. Sevcik; se não bastasse o valor do recitalista, o interesse do programma seria sufficiente para attrair ao Instituto de Musica todos os amadores da divina arte.

"REVISTA MUSICAL"

Acaba de sair o numero de novembro desta excellente revista de coisas musicaes, apenas com um pequeno equivoco: o retrato que figura na capa é o da festejada pianista senhorita Dora Bevilacqua e não o da senhorita Alda B. Barroso Netto como ali está na legenda. A' parte este engano, tudo mais muito certo.

Os julgamentos de hoje na 1ª Auditoria de Guerra

Deverão ser julgados, hoje, na 1ª Auditoria de Guerra, os seguintes soldados:

Francisco Luiz Antonio, do 3º regimento de infantaria, accusado de deserção; Dante Fazzio, do 2º regimento de infantaria, accusado de deserção; Angelo Antonio Teixeira, do 1º regimento de cavallaria divisionaria; Romulo Rosatti, do 1º grupo de artilharia de posição; Waldemar Freitas Albuquerque, do 2º regimento de infantaria; Joaquim Florencio, do 2º regimento de infantaria; Alfredo de Carvalho, do 1º grupo de artilharia de posição, todos accusados de insubmissão; Bernardino de Souza, do 1º regimento de cavallaria divisionaria, accusado do crime de morte; Eduardo Lopes da Costa, da E. P. C., accusado de insubmissão; Berilio Fernandes, do 1º regimento de Cavallaria divisionaria, accusado como responsavel pela fuga de um preso; Antonio Alves da Silva e 3º sargento Benedicto Vieira da Costa, ambos da 1ª C. A., accusados, o primeiro de insubordinação e o ultimo de vias de facto.

Funccionarão nos julgamentos o auditor dr. João Paulo Barbosa Lima, o adjunto de promotor dr. Moreira Guimarães e o advogado de officio, doutor Francisco Sodré.

Os amigos do alheio não dormem

Os ladrões que infestam os suburbios assaltaram, hontem, mais uma casa de familia, carregando tudo quanto estav ao seu alcance. Foi á rua Carolina Santos nº 177, residencia do sr. Luiz de Castro. Entraram na casa por meio de chaves falsas, quando os moradores estavam ausentes, e estes, quando notaram que haviam sido victima de audaciosos ladrões, verificaram, em rapido exame, a falta de diversos objectos, entre os quaes, uma capa de gabardine, um cortinado para leito, uma sombrinha de séda, uma cigarreira de prata e um collar de perolas, tudo no valor de 2:000$000.

O sr. Luiz de Castro procurou as autoridades do 19º districto, que prometteram diversas providencias.

Vão receber pela Contabilidade da Guerra

O ministro da Guerra já providenciou para que fossem pagas as seguintes quantias pela Contabilidade da Guerra: 172$236, ao capitão Wolgrand Pinheiro Cruz, ao capitão Dario Ferreira de Aguilar, ao major Suetonio Lopes de Siqueira Canindé; 35$560, ao 1º tenente Jocelyn de Souza Lopes; 111$120, ao capitão Waldemar Brito de Aquino; 88$896, ao capitão Leonidas Hermes da Fonseca; 163$348, ao capitão Adalberto Rodrigues de Albuquerque; 206$646, ao general de divisão Alfredo Ribeiro da Costa; 35$552, ao 1º tenente contador Deamiro Pietz Espindola; ...... 191$135, ao 1º tenente Euclydes Monteiro da Silva Braga; ...... 137$790, ao capitão Benjamin Rodrigues Galhardo e 1ºs tenentes Frederico Leopoldo da Silva e Affonso Gomes. Pelo Thesouro Nacional: 720$, ao general de divisão graduado reformado Narciso Peixoto Lopes; 1:200$, ao major reformado Miguel Joaquim Machado e ao major reformado Joaquim Olegario da Silva; ..... 751$935, ao mestre de musica Romeu Malta; 2:400$, ao 1º tenente Eleutherio Brum Ferlich.

Atirou o auto-caminhão de encontro á escada

Hontem, pela manhã, o auto-caminhão n. 1911, pertencente á Companhia de Transportes A. Prestes, quando corria pela rua Archias Cordeiro, no Meyer, foi de encontro á escada da passagem aerea da estação daquelle nome, ficando bastante avariado e damnificada tambem a parte da escada onde bateu.

A policia do 19º districto prendeu o motorista, cujo nome não se sabe, o qual não estava habilitado para dirigir vehiculos de especie alguma.

Um novo refresco da Antarctica

A Antarctica Paulista acaba de lançar no mercado uma nova bebida refrigerante, "Nectar", de sabor agradavel e que já tem acceitação. Por intermedio da Empresa de Aguas Gazozas, desta capital, recebemos uma duzia de garrafas de "Nectar".

Theatro S. José — Empreza Paschoal Segreto

O THEATRO PREFERIDO PELAS FAMILIAS CARIOCAS.

Matinées diarias a partir de 2 horas

HOJE Na Téla HOJE

EM MATINÉE e SOIRÉE.

Brilhantes exhibições da representação filmada da mais empolgante historia de amor de todos os tempos:

MANON LESCAUT

Uma prodigiosa producção da UFA, com a fascinante LYA DE PUTTI e

Luta revanche Tunney x Dempsey

Uma sensacional reportagem da Universal.

Em matinée daremos ainda:

ADOLPHE MENJOU em sua ultima e soberba creação:

DE CASACA E LUVA BRANCA

Um super-film da PARAMOUNT.

HOJE NO PALCO HOJE

ás 8 e 10, 20

Pela Companhia "ZIG-ZAG" — direcção de Pinto Filho.

Ultimas representações da divertida, elegante e encantadora "revuette":

Vae por mim

Original de Pinto Filho e Lili Leitão, com musica de Assis Pacheco e Mario Campos.

Graça estupenda! Deliciosa fantasia!

AMANHÃ — NO PALCO — Primeiras representações da alegre e fina "revuette" de Lucio Lux, musicada pelo maestro ASSIS PACHECO

O GUARDA DA ZONA

(C 29988)

LYA DE PUTTI

TENTAÇÃO TENTAÇÃO

- 5 -

dias - tantos são os que faltam para a exhibição desse film no

ODEON

SEGUNDA-FEIRA

Lya de Putti

é neste film da

- FIRST NATIONAL -

- a mulher-vampiro...

- a mulher-fascinação...

- a mulher-tentação...

E' um film «campeão» do PROGRAMMA SERRADOR

CINE MEYER

HOJE

ULTIMO DIA

LON CHANEY e RENE'E ADORE'E em

MR. WU

8 partes artisticas da METRO

OLIVE BROOCKS em

Casamento mal parado

7 partes de fina comedia da PARAMOUNT

AMANHÃ

JOHN BARRYMORE em

AMOR DE BOHEMIO

(2442)

CINEMA FLORESTA

Rua Jardim Botanico 488

Tel. Sul 2057

HOJE — HOJE

Resurreição

Colossal super producção da United Artists em 10 actos

SABBADO

SENHORITA

ou

A Filha do Zorro

(D 517)

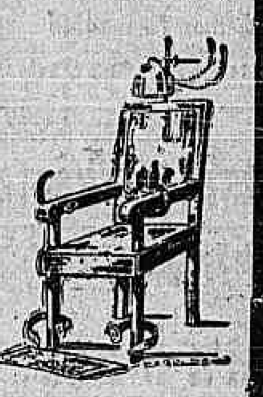

Se um homem fosse victima de um erro judiciario a quem responsabilizar ?

(2681)

CINE MODELO

R. 24 de Maio 287. E. Riachuelo

HOJE — HOJE

A Castellã do Libano

com ARLETTE MARCHAL

Os naufragos do "Principessa Mafalda"

Os mais impressionantes detalhes

Sabbado e domingo:

O HOMEM DE AÇO

com MILTON SILLS

(2422)

IMPERIO

Amanhã

PEGGY HOPKINS JOYCE

OWEN MOORE

EARLE WILLIAMS

em

Dominada pela Vaidade

"THE SKYROCKET"

Mas quando chegou a hora, ella repudiou o dominio da Vaidade para acceitar, sorridente, o delicioso dominio do Amor!

Será o divorcio um "habeas-corpus" para a mulher fazer o que quizer?

A graça, a brejeirice de MADY CHRISTIANS

A belleza estonteante de MARCELLA ALBANI

Um film da

Programma URANIA

Mady Christians

2ª FEIRA

A DIVORCIADA

no THEATRO LYRICO

(2429)

Aguenta a Mão!

a moderna super-revista de Affonso de Carvalho e Octavio Tavares, musica de Stabile e Vogeler subirá á scena do

Theatro João Caetano

Sexta-feira depois de amanhã Sexta-feira

PELA

Grande Companhia de Revistas

Margarida Max

não havendo espectaculo - HOJE e AMANHÃ para que se proceda á mais surprehendente montagem de que ha memoria nos annaes do Theatro.

BILHETES A' VENDA

O maluco da avenida

QUE

PROCOPIO

Representa

TODAS AS NOITES

NO

Trianon

As 8 e 10 horas

E' a peça que continúa marcando

O record dos successos

(D 670)

Theatro Rebublica

Companhia Portugueza de Revistas

HOJE — Não ha espectaculo — HOJE

Para montagem da Revista

O Secretario dos Amantes

Amanhã — 2 SESSÕES — Amanhã

Ás 7 3|4 e 9 3|4

1as Representações

Da Revista de grande successo em Lisbôa

O SECRETARIO DOS AMANTES

Titulo dos Quadros

PROLOGO — NAMORO DA MULHER

1º ACTO:

1º Peccados da Mulher
2º Canção de Mulher
3º Aventuras da Mulher
4º Mulher Jazz-Band
5º A Mulher na Rua
6º Sua Magestade "A MULHER" (Final)

2º ACTO:

1º Tentações da Mulher
2º Ideal da Mulher
3º A Mulher Far-West
4º Cartas de Mulher
5º Promessas de Mulher
6º Hymno á Mulher
7º Viva a Mulher
8º Mulheres... Mulheres... Mulheres.

BILHETES á VENDA para os primeiros espectaculos.

CONTINÚA EM FOCO O MAIOR ESCANDALO DO MUNDO

Não se trata absolutamente da revista — outro mais escandaloso caso de preferencia continúa a verificar-se; é a constante "chance" nos grandes premios e sortes grandes que Ao Mundo Loterico — rua do Ouvidor, 139 — vende quasi diariamente: hoje 50 Contos, jogando apenas 20 milhares; 60 Contos por 15$; amanhã 100 Contos por 25$ e ...... 100:000$ por 30$; depois de amanhã — todos com direito aos finaes-reclame. Para o Natal habilitem-se só ali — 525 Contos, 20 Dezembro. (2435)

Cinema Mattoso

Hoje— ATTRACÇÃO DO CIRCO e DADIVA DE DEUS — 5ª e sexta-feira: Douglas Mac Lean e Shirley Mason em DEIXA CHOVER e George O' Brien em ENTRE LUZES E LUVAS. Amanhã: Grande MATINE'E (D 1330)

CINE BOULEVARD

Telephone Villa — 12a

— O NONO MANDAMENTO — com Herbert Rawlinson

A EMBUSTEIRA com Evelyn Brent

Amanhã: NOVA YORK, com Ricardo Cortez, Estelle Taylor e Lois Wilson e O REI DOS LADRÕES, com Jim La Honlette.

CINE PARQUE BRASIL

R. D. Anna Nery, 248 — V. 328.

AMOR SEM RUMO com Olive Brook

A CASA SEM CHAVE 2º e 3º episodios

Amanhã: EMQUANTO LONDRES DORME, com Rin-Tin-Tin e SETE DIAS DE QUARENTENA, com Lilian Gish e Creighton Hale.

(2421)

Homens? Não. Bestas humanas!

HOJE

FRONTEIRAS EM CHAMMAS

Um film que focaliza os mais differentes sentimentos humanos!

Do sensualismo brutal ao amor mais puro e elevado!

Mais uma victoria do Programma Urania na temporada cinematographica do

THEATRO LYRICO

(2430)

THEATRO CARLOS GOMES

(Empreza Paschoal Segreto)

Já é depois de amanhã, sexta-feira, dia 11 a ESTRÉA da

Tró-ló-ló

(Gr. Cia. de Revistas feericas, sob a direcção de Jercolis)

com A MAIS LUXUOSA — A MAIS ENGRAÇADA — A MAIS NOTAVEL — A MAIS RICA

Super-revista em 2 actos e 42 quadros, escriptos para fazer rir e deslumbrar:

RIO-PARIS

original de Paulo Magalhães — Geysa Boscoli

CHEIA DE NOVOS QUADROS COMICOS: No morro do Pinto, Professores Tele...pathas — Familia musical — Tragedia Futurista... — Cyranó de Catumby — A voz das coisas — D. Alberta Singer — 2 viuvos não se beijam... — Fóra os vestidos... e o Formidavel "Chôro das tres mulatas..." — interpretado pelas rainhas do genero: ARACY CORTES, Cidalia Mattos e Dulce Almeida — MOMENTOS DE VERDADEIRA GARGALHADA.

O coração brasileiro vibrará com o quadro patriotico: A tomada do Forte de Coimbra (Guerra do Paraguay). — Successo unico dos reis da graça: DANILO — MESQUITINHA — PRATA — A mais rica montagem feita no Brasil, devida ao mestre JAYME SILVA.

Bilhetes á venda — HOJE — Cadeiras, 6$; Camarotes, 30$; Galeria, 2$500, Geral, 2$000.

(2397)

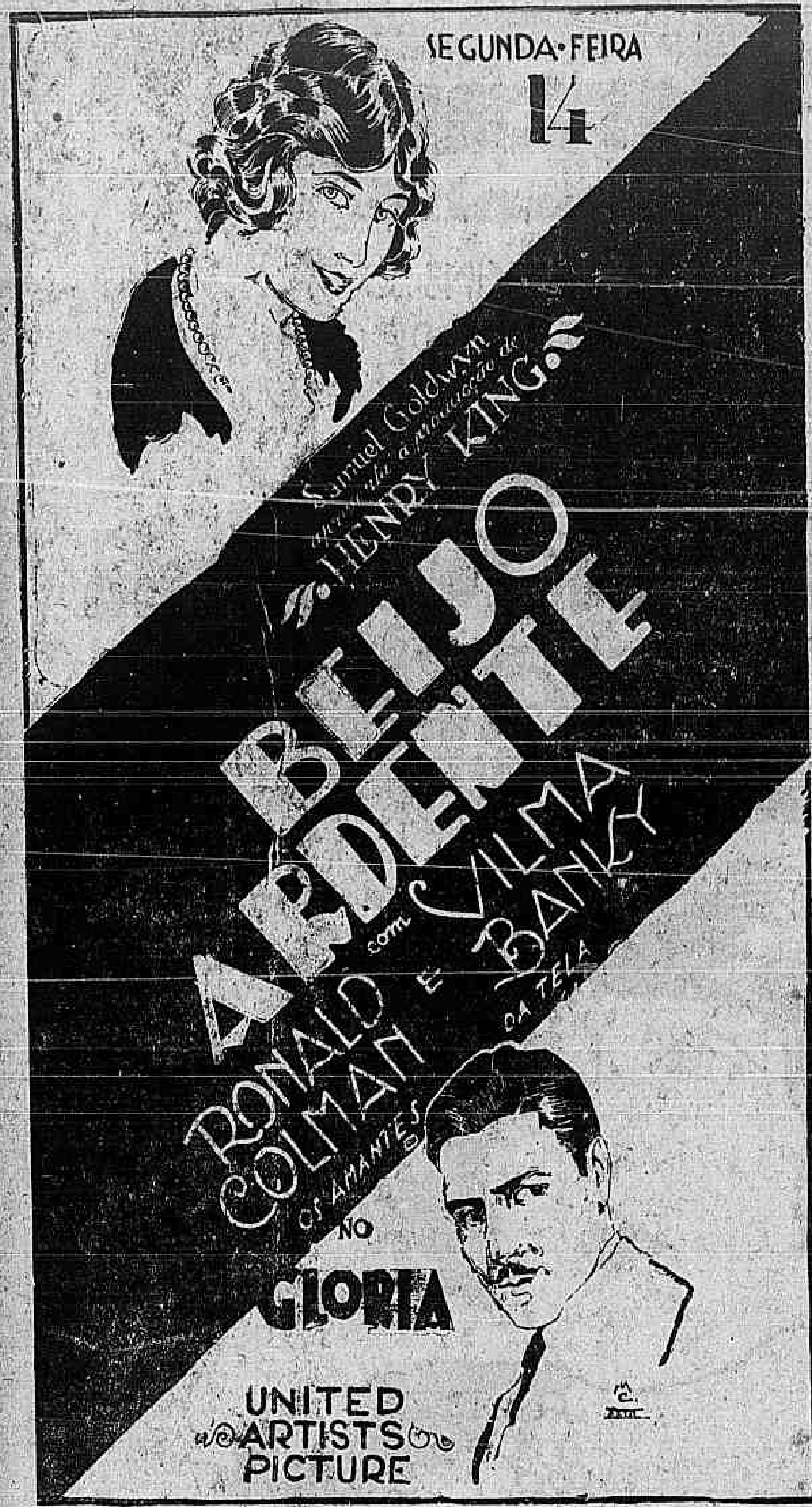

Um collector federal furtado em grande quantia

São Paulo, 8 (A. A.) — O sr. José Rocha Pinto Bastos, collector federal em São Paulo, procurou hontem o delegado de serviço na Central a quem declarou que, desembarcando na estação da Luz, tomou um bonde da linha Sant'Anna com destino á praça dos Correios. Ao chegar, porém, á Delegacia Fiscal, onde ia recolher dinheiro, deu por falta de 52:000$000 que trazia comsigo, julgando ter sido roubado.

A policia abriu inquerito a respeito.

Theatro Municipal
(Sabbado) 12 de Novembro (Sabbado)
UNICO ESPECTACULO DE ARTE DE
Norka Rouskaya
A dansarina dos pés de seda e a inspirada violinista. (D 684)

Theatro Recreio
Empreza A. NEVES & CIA.
HOJE — ás 7 3|4 e ás 9 3|4 — HOJE
Grande successo de representações da revista de BASTOS TIGRE, com musica dos maestros BENTO MOSSURUNGA e EDUARDO SOUTO
Boas falas...
Espectaculos Familiares
Numeros bisados e trisados
Notabilissimos bailados das eximias bailarinas IRMÃS CARBONEL
E' a melhor revista — Exhibida no melhor theatro
Representada pela melhor Companhia
Em ensaios: BOLINHOS DE TAPIOCA

Copacabana Casino Theatro
HOJE — Quarta-feira, 9 de Novembro — HOJE
NA TELA — A's 21, 30 HORAS:
A costureira loura
Oito actos da Universal
GRILL-ROOM — Diner e soupers dansants todas as noites
Jazz-band e orchestra typica
Aperitivos dansantes — aos domingos e dias feriados.
NOTA — A's quartas e sabbados é obrigatorio smoking ou casaca no restaurante.

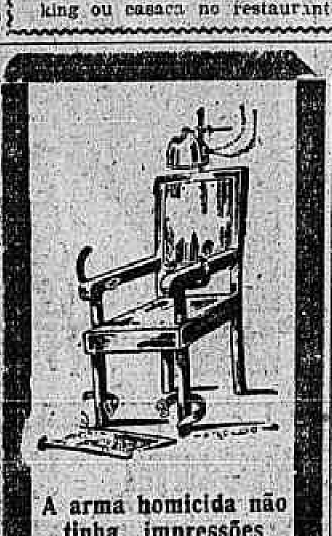

Um raid a cavallo, do Mexico a esta capital

Porto Alegre, 8 (A. A.) — Acha-se em Uruguayana, em transito para o Rio, o engenheiro mexicano Harry Brow, que está realizando um "raid" a cavallo do Mexico ao Rio.

O cavalleiro mexicano já atravessou as republicas de Guatemala, São Salvador, Honduras, Nicaragua, Costa Rica, Panamá, Columbia, Equador, Perú e Chile. Terminando agora a travessia da Argentina, vae iniciar a do Brasil pelos Estados do Rio Grande, Santa Catharina, Paraná e São Paulo.

E, AFINAL, O SOGRO A ESFAQUEOU

O casamento é uma loteria, uns tiram "a grande" e outros, na maioria, ficam com os bilhetes brancos.

Está no ról dos ultimos, o operario Cassiano de Oliveira, residente á rua Cachamby n. 324. Nunca se deu bem com a cara metade, a não ser nos primeiros dias da lua de mel e, ultimamente, as coisas chegaram a tal ponto, que, Maria de Lourdes, a sua esposa, voltou para a casa do pae, Maximiano Baptista de Oliveira, no morro do Salgueiro.

Cassiano, nos primeiros dias, não se incommodou.

Hontem, porém, as saudades apertaram-o e elle resolveu ir buscal-a.

Foi e, ao que parece, a Maria estava disposta a voltar. Mas, seu pae oppoz-se.

Cassiano não se conformou com a resolução do sogro e entrou a discutir com elle.

Em meio da pendenga Maximiano exasperou-se e lançando mão de uma faca, atirou-se ao genro, golpeando-o no mehithorax.

Intervieram os visinhos; os dois foram separados e Cassiano foi levado para Assistencia, de onde, depois de medicado, foi para casa.

Um crime que se verifica frequentemente

São frequentes as saidas inuteis dos Bombeiros, com o pesado material, em carreiras vertiginosas pelas ruas da cidade. Individuos sem escrupulos de especie alguma, não comprehendendo ou não querendo comprehender o mal e despesas enormes que seus procedimentos criminosos acarretam, dão ás estações falsos avisos de incendio. Agora, são tambem os menores que andam a commetter semelhante acção.

Ainda hontem, um menor, que conseguiu fugir, partindo o vidro de uma caixa de aviso de incendios, existente na rua Bello Horizonte, no Rocha, deu aviso de fogo.

Os impavidos Bombeiros correram immediatamente ao local, verificando tratar-se de um rebate falso. O commandante do soccorro que saiu para o local em questão, procurou a policia do 18º districto, afim de que esta adopte as providencias que se tornam necessarias, no sentido de serem evitados taes abusos.

CINE FLUMINENSE
Campo de S. Christovão n. 64 — Phone: Villa 1404
HOJE — HOJE
A Fragata Invicta
Emocionante drama em 12 actos com CHARLES FARRELL e ESTHER RALSTON, da Paramount.
O NOVO REGEDOR
Comedia em dois actos
AMANTES
RAMON NOVARRO e ALICE TERRY num lindo drama em 6 actos, da METRO
VIVENDO A VIDA
Magnifico drama em 8 actos, com RICHARD BARTHELMESS, da PARAMOUNT.
O mundo em fóco n. 160
(Jornal)
(C 29989)

Festival infantil no Jardim Zoologico

Como prova de gratidão pela valiosa dadiva feita pela Companhia Light &Power, que consistiu no Elephante chegado ha justamente um mez, de Hamburgo, com o urso branco, leões, phanteras e outros animaes, a administração do Jardim Zoologico realizará no proximo domingo, grande e attrahente festival infantil, (tendo sido distribuidos nas diversas escolas do Districto Federal, cerca de 40 mil ingressos, para os respectivos alumnos), em homenagem a essa companhia.

Será um festival eminentemente popular, variadissimo e com muitas attracções para o mundo infantil.

Haverá trabalhos gymnasticos, match de football, corridas pedestres, sorteio de prendas, exhibição da aranha que falla, sessões no Parque Infantil, carroussel, tiro no alvo, barracas de sortes, etc.

Tocará além da banda de musica habitual, um excellente "Jazz-band".

As creanças até 10 annos, portadoras de um exemplar do nosso numero de sabbado ou do annuncio que publicarmos nesse dia, terão ingresso gratis, com direito ao sorteio de prendas, no Parque Infantil ou Aranha que falla.

CENTRAL DO BRASIL

Causou a melhor impressão a resolução do director determinando á sub-directoria do Trafego, que estude a possibilidade de serem creados trens de excursão com passagens a preços reduzidos, para as localidades procuradas por veranistas, como Mangaratiba, Mendes, Barra do Pirahy, Paty do Alferes, etc. Esses trens circularão aos domingos e virão satisfazer os viajantes que forem sacrificados, em virtude do augmento de tarifas determinado pelo ministro da Viação e proposto pela Contadoria, conforme noticiamos.

A sub-directoria da 5ª Divisão tem em estudo a construcção de estação e armazem para a parada de Cavalcante, na Linha Auxiliar, que actualmente não corresponde ás necessidades do logar.

— No requerimento em que a Sociedade Beneficente dos Machinistas de Central do Brasil pede restabelecimento em folha de consignações, o ministro da Viação exarou o seguinte despacho:

— Autoriso o restabelecimento das consignações anteriormente averbadas nos termos da circular n. 6, de 3 de março do corrente anno, não sendo permittido á requerente realizar qualquer desconto de novos emprestimos em folha de pagamento.

— A estação D. Pedro II, forneceu hontem, por conta dos diversos ministerios e outras repartições publicas, 63 passagens no valor total de 1:732$800.

— O serviço total das estações radio-telegraphia da Central do Brasil, durante o mez de Outubro, p. findo, foi de 1489 radiogrammas, com 44.799 palavras, expedidas, tendo recebido 2389 radiogrammas, com 69.548 palavras, importando na quantia de 10:452$800.

[illegible] dos telegrammas trocados entre as estações de D. Pedro II, Bello Horizonte, Corintho, tambem conta a estação volante do carro 9 A.

— O commercio da parada de Belfort e Galdino Rocha, convidou o dr. Romero Zander, para uma visita á localidade afim de attender as necessidades locaes. O director da Central prometteu fazer essa visita, em tempo opportuno.

— Despachos da 4ª Divisão, Mercedes Cunha Novaes, Eriso Martins da Rocha, Archimedes Alves Pessoa e Benedicto Lisboa, pedindo licença. Permitto a ausencia do serviço, sem vencimentos pelo tempo solicitado; Esmeraldino Manoel da Silva, pedindo transferencia. Indeferido, á vista das informações.

— Devem comparecer a sub-directoria da 4ª divisão, os empregados Lucio Gualberto, José Nicoláu dos Santos, José Candido Pereira.

— Requerimentos despachados hontem pelo dr. Romero Zander e enviados a Secretaria:

Usinas de Tintas Transatlanticas S. A. The Baldwin Locomotive Works S. A. Ribeiro Costa & Cia., Amaro da Silveira & Cia. Ltda., Sociedade Anonyma White Martins, Amaro da Silveira & Cia. Ltda., Sociedade Anonyma Casa Pratt, José Raoul, Arnaldo Piegas da Cunha, Hime & Sia., Standard Oil Company of Brasil. Alfredo H. Schutte e Dias Garcia & Cia., restituição de cauções: Restituam-se. Ernesto Sylvestre da Conceição, Antonio Pereira Carauta, Affonso de Alvarenga Ribeiro, Carlos Armando Juliani, Cecilia Rattes da Silva, Candido de Souza Pires, Geraldino Marques Moreira e Ignez Garcia Ferreira Chales, certidão: Certifiquem-se. Cornelio Cascardi & Cia Custodio Fernandes & Cia., C. Durand de Valverde e Elias Abrahão, pagamento de reclamações: Paguem-se as quantias de 1:88[illegible]$500, 1:596$140, 231$750 e 76$000, respectivamente. Standard Oil Company of Brasil, Francisco Galdino Vieira e Carlos de Araujo, idem, idem: Restituam-se as quantias de 46$900, 26$400 e 33$300, respectivamente, conforme parecer da Contadoria. Maria Antonia Faustino: Compareça á Secretaria. Ubaldino de Souza & Cia., Domingos Santos e João Kobel, idem, idem: Indeferidos, tendo em vista os artigos ns. 89, 135, 166, do Regulamento de Transportes, respectivamente. Fortunato Vieira Ramos, Clarina Candida, Carlos da Fonseca Andrade, Elvina Cattoni, Rosa Constancia, F. F. Moreira & Cia.: Deferidos, nos termos do parecer da 2ª Divisão.

— Estão chamados á Secção de Reclamações os praticantes Gilberto Alves de Lima, Augusto Lima Guimarães, Oscar da Silva Vieira, e Seraphim Bernardo de Magalhães; o fiel Edgard dos Santos Fagundes; os ex-praticantes João Evangelista Corrêa de Mello e Francisco Luiz da Silva Freire, e o conductor João Dias de Carvalho.

Quando trabalhava foi victima de um accidente

O operario Antonio Sobrinho trabalhava hontem, pela manhã, numa pedreira, á rua Assumpção nº 128, quando, caindo da mesma, soffreu fractura do craneo, além de diversas contusões pelo corpo.

Tendo ficado em estado grave, foi soccorrido pela Assistencia Municipal, de onde saiu mais tarde para ser internado na casa de saude do dr. Pedro Ernesto.

Vae reapparecer no bello film da FIRST NATIONAL **AMIGOS ACIMA DE TUDO**

DOLORES DEL RIO

DIA 21 no **ODEON** Programma Serrador

Correio Sportivo

FOOTBALL

CAMPEONATO BRASILEIRO

NÃO HAVERÁ MAIS A MELHOR DAS TRES

O jogo decisivo será no Vasco

Ficou hontem definitivamente resolvida a questão do jogo, ou dos falados jogos decisivos do final do Campeonato Brasileiro de Football, entre paulistas e cariocas.

Em virtude da terminante recusa da Amea, fundada em diversas razões, não será mais levada avante, a idéa da C. B. D. de fazer desdobrar-se em tres partidas a decisão final do grande torneio nacional.

Allega a Amea, para recusar a proposta, que seria jogar muito football, obrigando os rapazes a um esforço muito além do que é necessario e que, além disso, o Botafogo está de viagem marcada para o norte. No fundo, entretanto, parece que o que ha, é uma alta dóse de má vontade.

Ficou de tal sorte prejudicada a idéa e vae haver apenas o jogo previamente determinado. Um unico... se não houver empate. A C. B. D. designou o campo do Vasco para o encontro de domingo proximo e tomou o alvitre de fixar em 5$000, preço unico, o valor das archibancadas e geraes, sem distincção.

O JUIZ DO JOGO CARIOCAS x GAUCHOS

Dando conta da actuação do juiz sr. Carlos Martins da Rocha, no jogo de domingo passado, entre cariocas e gauchos, dissemos que o acatado sportman botafoguense tivera falhas importantes e accrescentamos-lhe ao activo, além de outras, a de que resultou o 1º goal dos cariocas, marcado, affirmámos, em flagrante off-side.

Aqui cabe uma rectificação: o off-side não se verificou no 1º goal dos cariocas, mas sim no 2º. No mais, salvando-se o visivel penalty que Pennaforte commetteu no transcorrer da segunda phase do jogo, o sr. Carlos Martins da Rocha conduziu-se de maneira a não dar logar a que as reclamações gauchas tivessem fundamento, justificando a indicação, que fizeram do seu nome para arbitrar a importante partida.

E' o que nos cabia dizer em homenagem á verdade.

UMA IDÉA

Recebemos a seguinte carta: "Rio de Janeiro, 8 de novembro de 1927. — Sr. redactor sportivo do "Correio da Manhã". — Cordeaes saudações. — Lemos, com prazer, a bella e imparcial chronica de v. s. do jogo entre gauchos e cariocas, em disputa do Campeonato Brasileiro, e pedimos venia para... acceitar os nossos calorosos parabens.

Como foi v. s. o primeiro a divulgar, pelo brilhante matutino, de que é illustre redactor, a idéa da C. B. D. de desdobrar, para effeito de renda, a final do Campeonato Brasileiro, e que nos parece interessante, um novo jogo entre gauchos e cariocas.

Já que se transigiu com a prova final, por que não fazel-o com a ultima semi-final que serviu de ensejo para diminuir o *deficit* da C. B. D.?

Nenhum jogo seria mais interessante e despertaria tanto enthusiasmo que o revivo entre gauchos e cariocas e, em outro plano, entre gauchos e paulistas, que têm encontrado nos filhos dos pampas, adversarios intransigentes e leaes.

Seja v. s., que tão bem comprehendeu o valor de nossa equipe, o defensor desta idéa, com a qual lucrarão a entidade maxima e os verdadeiros amantes do bom football.

De v. s. Amos. Attos. e Admiradores. — (as.) João Piberna, Carvalho, Dennor Medici, Leonardo Filho, José Rossari, Carlindo Gurgel, Leopoldo de Vasconcellos e Pasqualino Calleri. — (Estes em nome do grande grupo de torcedores gauchos, certos de que com elle está toda a colonia)."

O FESTIVAL DE ANNIVERSARIO DO MANGUEIRA F. C.

Sob o patrocinio da directoria... realizará no dia 12 do corrente um grande baile, para festejar o seu 10º anniversario.

Acham-se á frente da commissão da ornamentação do salão os seguintes associados: José Gomes Medella, Belmiro Alves, Jorge Carelli, Leone Filho, Luiz de Almeida, Francisco M. Lobo, sendo que a ornamentação caberá ao festejado Jorge Carelli; auxiliado por Leone Filho. "Tocará" na festa um excellente trio musical, que já foi contratado.

A directoria previne aos socios, que para esta festa só tomarão parte os socios que estiverem quites com o mez de novembro e munido do recibo numero 11. Para isso, qualquer associado poderá procurar na séde, diariamente.

A PARTE SPORTIVA DO ANNIVERSARIO DO FLAMENGO

Commemorando o 32º anniversario de fundação do Club de Regatas do Flamengo, será realizado no proximo domingo, 13 do corrente, uma interessante festa nautica, que marcará o inicio dos festejos sportivos e sociaes que se realizarão por uma das mais festivas datas para o sport brasileiro.

A festa nautica, que constará de provas de natação e remo, terá o seguinte programma:

Natação:

1ª prova — "Carlos Mamede" — 50 metros — Estreantes — Nado livre.
2ª prova — "Dr. Joaquim Guimarães" — 100 metros — Juniors — Nado livre.
3ª prova — "Campeões Flamengos" — 100 metros — Juniors — A' la brasse.
4ª prova — "Dr. Armando de Virgilis" — 100 metros — Novissimos — Over-arm.
5ª prova — "Dr. Ary Miranda" — 100 metros — Meninas — Nado livre.
6ª prova — "Commandante Olavo Vianna" — 50 metros — Infantis — A' la brasse.
7ª prova — "15 de Novembro de 1889" — (Honra) — 200 metros — Qualquer classe — Nado obrigatorio "crawl".
8ª prova — "Dr. A. Pereira da Cunha" — 100 metros — Juniors — em victorias.
9ª prova — "Everardo Peres da Silva" — 100 metros — Juniors — "Crawl".
10ª prova — "Dr. Oswaldo Palharos" — 50 metros — Infantis — Nado livre.
11ª prova — "Dr. Faustino Esposel" — 100 metros — Novissimos — Nado livre.
12ª prova — "Augusto Setubal" — 100 metros — Juniors — Nado de costas.
13ª prova — "Alcides Short Vieira" — 100 metros — Novissimos — A' la brasse.

A 1ª prova será corrida ás 8 horas e as seguintes com o intervallo de 10 minutos.

Remo:

1ª prova — 10.10 — "Dr. Seraphim Gomes do Rego" — Yoles a 8 — Estreantes — 1.000 metros.
2ª prova — 10.25 — "Antenor Mayrink Veiga" — Yoles a 2 — Novissimos — 1.000 metros.
3ª prova — 10.40 — "Dr. Samuel Pereira" — Yoles a 4 — Novissimos — 1.000 metros.
4ª prova — 10.50 — "Dr. Alberto Borgeth" — Yoles a 8 — Novissimos — 1.600 metros.

A's 11 horas será servido um profuso chocolate.

SPORT CLUB MACKENZIE

Por occasião da passagem de seu anniversario, a realizar-se no proximo domingo, 13 do corrente, será prestada ao prestimoso thesoureiro do Mackenzie, uma homenagem na séde do alvinegro do Meyer cujo programma constará de uma sessão solenne, que terá inicio ás 4 horas, sendo offerecido custoso album ao thesoureiro, pelos relevantes serviços que o sr. Motta Nabuco tem prestado ao Mackenzie. Usará da palavra, fazendo a offerta, em nome dos associados do club, o Dr. Ary Mesquita, e em nome da directoria saudará o anniversariante o 1º tenente Joaquim d'Assumpção.

Após a sessão terá inicio as danças ao som de um jazz-band, terminando ás 10 horas.

A commissão organizadora dessa homenagem solicita a presença de todos os associados e dos amigos do homenageado, pedindo, egualmente o traje branco.

CONSELHO DELIBERATIVO DO FLAMENGO

De accordo com o art. 47 dos estatutos em vigor, o presidente convida os membros do Conselho Deliberativo a se reunirem em sessão extraordinaria (1ª convocação), na quinta-feira, 10 do corrente, ás 8 1/2 horas, na séde do club, á praia do Flamengo numero 66, afim de tratarem da seguinte ordem do dia:

Eleição para preenchimento de cargos vagos na directoria.

A FESTA DE ANNIVERSARIO DO FLAMENGO

Está marcada para o dia 14 do corrente, a realização de um grande baile, commemorativo da passagem do 32º anniversario de fundação do Club de Regatas do Flamengo.

No dia 13, domingo, pela manhã, terá inicio os festejos com a realização de uma festa nautica, na praia do Flamengo, constante de pareos de natação e remo.

No dia 15, á tarde, será realizada no campo da rua Paysandú a parte terrestre e o encerramento dos festejos commemorativos da grande data dos sports nacionaes.

Para o baile será exigido o traje smocking ou branco a rigor.

BOX

A REUNIÃO PUGILISTICA DE SEGUNDA-FEIRA

Santa x Oldani

Carlos Oldani, que pediu a transferencia da data para poder apresentar-se ao publico craioca em fórma, continúa em preparo debaixo da direcção do seu manager sr. Tambuur. Os seus actuaes "sparring-partners" são Dilorenzo, João Alves e Birity, todos acham que Oldani está agora em outras condições do que quando chegou, movimentando-se normalmente e "pegando" duro de direita.

O organizador sr. Joaquim Lemos, levando avante o seu programma fundamental, vae apresentar aos afficionados da nobre arte, uma nova e excellente competição de box que pela organização promettida está despertando grande anciedade e desusado interesse.

José Santa e Carlos Oldani serão os heroes desse formidavel combate.

Para a competição de segunda-feira, o empresario offerece como semi-final, um combate entre Manoel Pires e Euzebio Maximo.

A primeira luta do espectaculo terá inicio ás 9 horas em ponto, e será disputada por dois amadores da Marinha Nacional, Jaguaribe Cosme Brito e José Bonifacio, segue-se a luta de profissionaes entre Oséas de Freitas e José eLoncio de Santanna.

A segunda luta de profissionaes será entre Jack Marin e Alipio Santos.

REMO

REGISTRO DE AMADORES NA F. DO REMO

Foram solicitados registros na Federação, para os amadores abaixo, os quaes serão concedidos se no prazo de oito dias, a contar de hoje, 9 de novembro, não forem contestadas as qualidades de "amadores" allegadas pelos mesmos.

Club de Regatas Icarahy — Pedro de Freitas Lomelino, Annita Walper, Celina Vairão, Lucinda Meurer Ripper, Yolanda Raposo e Gunter Paul.

Grupo de Regatas Gragoatá — Luiz Henrique Steele, Luiz Alberto Werneck, Cesar Holberg Rodrigues, Oscar Ribeiro Seabra, Allstes Mattos, Vicente Lobo Simões, Luiz Araujo Franco, Victorino Figliora Ribeiro, Deborá Bezerra de Menezes e José de Sampaio Porcira da Costa.

Club de Regatas do Flamengo — Roldano Fernandes, Fred de Faria, Djalma Garnier de Albuquerque, Nilo Sampaio, Tullio Luiz de Amorim, Adalberto da Silva Rabello, Antonio Carlos D. de Barros, João de Carvalho, Antonio Lima, João Moares Lopes, Guy Elvyn Burrows e Rudolf Mutzenbecker.

Club de Regatas Guanabara — Eduardo Guinle Filho e Cicero Vidal Dias.

Club de Regatas Vasco da Gama — Almir Leal e João Silvestre Cardoso.

Club de Regatas São Christovão — Wanderlina Gonçalves de Oliveira, Las Salette de Oliveira, Ecylla Castello Branco, Carmen Zabala, Ivan Pehr Jousson e Vinicius Bandeira.

YACHTING

A VELOZ "CAIMANN"

A veloz lancha "Caimann", de 300 HP., de propriedade de um socio do Audax Club, vae concorrer á proxima festa aquatica do Audax Club.

UM BRINDE DO "PENTEADO", no AUDAX-CLUB

O sr. José Pires de Oliveira, conhecido photographo "Penteado" offereceu ao Audax Club um valioso brinde para a proxima festa do club.

SECÇÃO AQUATICA

O sr. Armando Ribeiro de Motta, está encarregado pelo senhor director technico do Audax Club, dr. Oswaldo Lynch, para o treno dos concorrentes aquaticos, a realizar-se no corrente mez, em homenagem ao Club Athletico da Ilha do Governador.

— Regressou hontem, vindo do Estado de São Paulo, o sr. Levino Fanzeres, presidente do Audax Club, devendo, conforme noticiámos, reunir no proximo domingo, ás 13 do corrente, o conselho deliberativo.

TURISMO

TOURING CLUB DO BRASIL

A directoria do Touring Club do Brasil (Sociedade Brasileira de Turismo) fará commemorar hoje, ás 4 1/2 da tarde, no salão do Hotel Gloria, o anniversario da fundação daquella sociedade.

A essa solennidade deverão comparecer as sociedades commerciaes e civis desta capital, afim de tomarem conhecimento do projecto para a construcção do monumento commemorativo da inauguração da estrada de rodagem Rio-São Paulo.

E' de esperar grande concorrencia á essa reunião, que pelo seu brilhantismo dará um cunho altamente festivo á data commemorativa daquella util sociedade.

TURF

AS PROXIMAS CORRIDAS DO JOCKEY-CLUB

Com as inscripções de hontem ficaram organizados os dois programmas

Os programmas das reuniões dos dias 13 e 15 do corrente, do Hippodromo Brasileiro, ficaram definitivamente organizados da seguinte maneira:

Reunião do dia 13:

Grande premio Imprensa Fluminense — 1.800 metros — 12:000$000 — Electrico 61 kilos, Sapho 52 e Sucury 54.

Premio Antonio Prado — 1.800 metros — 5:000$000 — Gil Glás, Em Bagui e Bem Rumo.

Premio Nubil — 1.600 metros — 4:000$000 — Forasteiro 54 kilos, Quituta 54, Reducto 54, Vampiro 54, Dakar 54, Sida 52, Realeza 52, Domino 54 e Derby 54.

Premio Tupan — 1.600 metros — 4:000$000 — Emboaba 50 kilos, Hindú 56, Lontra 48, Dogma 51 e Baroneza 53.

Premio Gahypió — 1.500 metros — 4:000$000 — Rook 40 kilos, Melro 55, Monotono 55, Tony 53, Arietto 49, Prosa 53, Milford 55, Lady Mildmay 51, Gardenia 53, Guadiana 51 e Mac 55 kilos.

Premio Bruce — 1.800 metros — 4:000$000 — Tilly 56 kilos, Marreco 54, Sultana 52, Batteur d'Or 54, Moscou 54, Esplendor 54, Gloria 52 e Tipy 54.

Premio Niebla — 1.600 metros — 4:000$000 — Danubio 56 kilos, Gaby 54, Tita Rutto 54, Bilac 56, Valete 55, Tupan 56, Andromeda 56 e Rafale 54.

Premio Lago Parima — 2.400 metros — 4:000$000 — Estylo 56 kilos, Calepino 51, Dictador 54, D. Quixote 53 e Rolando 56.

Premio Kit Fox — 2.000 metros — 5:000$000 — Sparkle 56 kilos, Chaleteiro 51, Chantilly 56, Garrard 51, Falucho 56 e Pichimani 51.

Premio Konden — 1.800 metros — 4:000$000 — Miudo 53 kilos, Patusco 54, Dolly 56, Patife 52, Medicator 53, Solferino 53 e Monroe 54.

Corrida do dia 15:

Premio Criação Estrangeira — 1.600 metros — 5:000$000 — Saturnia 51 kilos, Gavroche 53, Spearman 53, Macon 53, Rio Claro 53 e Eliott 51.

Premio Zuavo — 1.000 metros — 4:000$000 — Sonsa 52 kilos, Singapura 52, Hecuba 52, Applause 54, Basilina 52 e Intrepido 54.

Premio Othelo — 1.300 metros — 4:000$000 — Damoide 52 kilos, Saudosa 52, Dominador 54, São Gonçalo 54, Alvear 52, Sincera 52, Barbara 52, Gaveta 52, Sincerity 54, Tagalé 52 e Sans Tache 52.

Premio Klinchener — 1.000 metros — 4:000$000 — Jicky 54 kilos, Nelson 56, Lasalle 50, Lasso 54, Negri 52, Edison 54, Caillou 52, Trunfo 54, Cyrene 52 e Audax 54.

Premio Bridge — 1.600 metros — 4:000$000 — Batteur d'Or 54 kilos, Jandyra 52, Gloria 52, Escandalo 54, Bellicoso 52 e Maldicione 54.

Premio Tarquinio — 1.600 metros — 4:000$000 — Sucá Rolhas 54 kilos, Hindú 58, Rafale 56, Sem Rumo 54, Valete 56, Dogma 40 e Irapurú 54.

Premio Mangerona — 2.400 metros — 5:000$000 — Rhodesia 51 kilos, Quito 53, Campo Novo 52, Tattersal 52, Calepino 53 e Maravilha 50.

Premio Edo — 1.600 metros — 4:000$000 — Dolly 53 kilos, Barba Azul 54, Menino 55, Orracana 54, Delegado 56, Pichiman 56, Anchoa 53 e Monroe 56.

Grande Premio Presidente da Republica — 3.000 metros — 20:000$000 — Consul 55 kilos, Marathon 55, Gahypió 52, Itapuhy 55, Cinderella 54, Rafale 50, Karatan 54, Rizzal e Royal 52.

Premio Alto Alegre — 1.600 metros — 4:000$000 — Peccador 52 kilos, Bruce 56, Medioal 52, Jubileo 55, Arthy 56 e Tapyra 55, Bruce 56 e Carver 47, Pechola 55.

Foi retirado o 6 de dois (Sobrecarga de dois kilos no dia da reunião do dia 13.)

VARIAS NOTICIAS

Ao contrario do que se noticiou, o cavallo Sucury, um dos tres inscriptos no grande premio Imprensa Fluminense, que será realizado no proximo domingo, encontra-se em boas condições e satisfará todas as exigencias do publico aquelle competidor.

— Hoje, pela manhã, o cavallo Karatan, o de propriedade do sr. que parece certo o seu dono, terá o cavallo Karatan seu proximo compromisso, mal sem maior parte dos competidores em São Paulo.

— Devem chegar hoje ás portas paulistas os cavallos...

Em viagem para os portos do Rio da Prata

Em transito para os portos platinos chegam hontem, a Guanabara o "Highland Laddie", procedente de Londres e escalas pelo qual seguem para o Rio da Prata...

O paquete, que estava no porto da Saude para o Porto, ... passageiros da primeira classe e ... performances em ... ancorado pela manhã ... para Montevidéo e Buenos Aires.

Registrae as vossas marcas!!!
Industrializae as vossas idéas!!!

"A marca revela a qualidade do producto e o caracter do productor."

"A legitima industria nacional supéra a extrangeira sómente quando está protegida por *patente de invenção*, — para os productos da *marca registrada* e para a industria privilegiada, NÃO HA CRISE.

COMMERCIANTES E INDUSTRIAES, DEFENDEI-VOS

BRASIL PATENTES, INCORPORADA

Avenida Rio Branco, n. 9 — Rio de Janeiro

mantem um corpo de habeis profissionaes da arte commercial e de engenheiros — dá suggestões para "marcas" bem como para a rotulagem dos productos — faz o "development" de invenções que necessitem aperfeiçoamento para serem privilegiaveis.

CONSULTAE-NOS HOJE MESMO!

— Procuram-se agentes conceituados em São Paulo e outros Estados.

ESTA COMPANHIA SE ENCARREGA DE COLLOCAR NO MERCADO OS PRODUCTOS REGISTRADOS POR SEU INTERMEDIO, NO BRASIL E NO ESTRANGEIRO.

(515)

Lavoura e Criação

Notas destinadas á divulgação de assumptos de utilidade pratica para os agricultores e criadores

A CULTURA DO COQUEIRO
(Segundo P. J. Wester)

Culturas auxiliares — As culturas subsidiarias podem constar de qualquer planta annual economica, como arroz, milho, ervilha ou mandioca; ou de plantas perennes, taes como ananazes e café. E' inutil dizer que uma parte do coqueiral deve ser utilizada para culturas subsidiarias a ponto de cultivar todo o arroz, milho, verduras, legumes e fruteiras que se adaptem á localidade, e todo o necessario alimento para animaes. Se convém ou não utilizar as culturas auxiliares em grande escala como parte do serviço do coqueiral é coisa que depende da situação, das condições do mercado, do sólo e da facilidade de obtenção de trabalhadores, e isto ficará necessariamente para ser resolvido pelo administrador.

Floração do coqueiro — Entre as frutas que podem ser plantadas com vantagem juntamente com os coqueiros estão a ananaz, a banana, e o mamão, e possivelmente algumas outras especies que se dão bem em uma situação semi-sombreada, mas o abastecimento da fruta necessaria para a fazenda se cultiva mais satisfactoriamente em um pomar separado plantado para este fim.

Naturalmente não se deve nunca permittir que bovinos e porcos andem em uma plantação nova, mas quando os coqueiros já estão fóra de perigo de serem maltratados pelos animaes pode-se muito bem cuidar da criação de gado como uma fonte collateral de lucro, se forem boas as condições de vendagem. Não se póde dizer que os porcos sejam convenientes para andar em um coqueiral.

E' talvez desnecessario concluir dizendo que o bem estar dos coqueiros deve ser a primeira consideração no dirigir um coqueiral; e outras culturas, ou a criação de gado devem ser subservientes ao bem estar dos coqueiros. A plantação de uma cultura subsidiaria ou a cultivação da mesma não se deve fazer bastante perto dos coqueiros para prejudical-os.

(Continúa)

DESCASCADOR E POLIDOR "FOSTER" PARA ARROZ

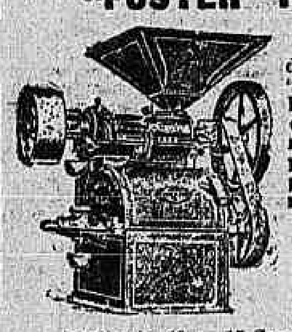

A experiencia tem demonstrado a superioridade das machinas "Foster" sobre suas congeneres. Funccionam automaticamente, com perfeição admiravel, diminuindo gastos com reducção de pessoal e occupando pouco espaço motivo de serem as preferidas.

TEMOS PARA PROMPTA ENTREGA:

N. 3 para 10 — 15 Saccos de arroz limpo por dia
N. 7 para 25 — 30 Saccos de arroz limpo por dia
N. 1 para 30 — 40 Saccos de arroz limpo por dia

Peçam preços e outras informações

CASA FOSTER

Sociedade Knowles & Foster

PARA O BRASIL LTDA.

Successora de UPTON & CO. LTDA — CASA UPTON

Avenida Rio Branco, 18 — RIO DE JANEIRO | Rua Florencio de Abreu 52 C — SÃO PAULO

ACADEMIAS & ESCOLAS

Collegio Pedro II

Com intuito de evitar agglomeração e atropelo, a inscripção para exames de preparatorios e do curso seriado será feita de 14 a 24 do corrente mez, devendo os estudantes entregar os seus requerimentos na portaria do Collegio (rua Marechal Floriano Peixoto n. 68), de accordo com a seguinte tabella:

Nos dias 14 e 16, os das iniciaes A e B; no dia 17, os das letras C, D e E; dia 18, letras F, G, H e I; dia 19, letra J; dia 21, letras K, L e M; dia 22, letras N e O; dia 23, P, Q e R; dia 24, S, T, U, V, W, Y e Z.

Os alumnos matriculados no Collegio deverão entregar seus requerimentos na portaria (rua Marechal Floriano Peixoto n. 70), de accordo com a seguinte ordem:

Nos dia 14 e 16, os do 1º anno; dias 17, e 18 e 19, segundo anno; dias 21 e 22, 3º anno; dia 23, 4º anno e dia 24, os do 5º e 6º annos.

Outrosim, quer, os estudantes estranhos, quer os alumnos matriculados no estabelecimento, deverão comparecer á thesouraria do Collegio, no edificio do Departamento Nacional do Ensino, afim de pagarem as taxas de exames no dia immediato áquelle em que tiverem entregue o requerimento de inscripção.

Em hypothese alguma serão recebidas petições de inscripções desde que não venham acompanhadas dos seguintes documentos:

a — O alumno do Collegio deverá juntar o recibo de que está quite com o pagamento da taxa escolar, inclusive o mez de dezembro, desde que se trate de contribuinte;

b — O candidato estranho deverá exhibir o certificado de approvação em todas as materias da serie anterior ou do exame de admissão, ainda mesmo que as tenha prestado no Collegio Pedro II e o attestado em que um professor idoneo declare haver o candidato estudado com regularidade as disciplinas da serie de que pretender fazer exame;

c — Dos candidatos aos exames de preparatorios exigir-se-á apresentação do certificado de haver sido approvado em um exame, pelo menos, até o anno lectivo de 1924, primeira ou segunda epoca. Para estes pretendentes não haverá limitação de numero de exames.

Associação Academica de Odontologia

A commissão organizadora communica a todos os estudantes de odontologia, que a reunião preparatoria terá logar na proxima sexta-feira, 2 do corrente, ás 8 horas da noite, na séde da Associação Central Brasileira de Cirurgiões Dentistas, á rua Paulo de Frontin, n. 128.

Faculdade de Medicina do Rio de Janeiro

Communica-se aos alumnos matriculados sob o regimen do regulamento de 1915, que a inscripção para os exames das cadeiras dos differentes cursos desta Faculdade, estará aberta do dia 10 ao dia 19, em que será encerrada.

São convidados a comparecer á thesouraria da Faculdade, os alumnos Firmino Ayres Leite, Luiz Mesquita Junior, Demetrio de Viveiros e Salvador Cavalcanti.

FUNDIÇÃO INDIGENA
Machinas e Serralheria
Fundição de Ferro e Bronze
Rua Camerino, 150 — Rio

(17259)

Atropelado por um auto quando ia para a escola

Em companhia do seu irmão Serafim, o menor Orlando, de 6 annos de edade, filho do sr. Emilio Turano, residente á rua Barão de Itapagipe nº 310, ia para a escola, hontem, quando, ao atravessar a rua Haddock Lobo, foi atropelado por um auto, cujo chauffeur fugiu após o facto.

Tendo soffrido fractura da perna esquerda e contusões e escoriações por todo o corpo, o pobre menino ficou caido sobre o asphalto. Apanhado pelo leiteiro Julio, que noutro auto passava na occasião pelo local, foi conduzido para a Assistencia, onde recebeu os curativos de que carecia.

Dizem — não asseverámos — que a policia ouviu falar no desastre.

O estado de um secretario do governo paulista

São Paulo, 8 (A. A.) — E' satisfatorio o estado de saude do dr. Oliveira Barros, secretario da Viação e Obras, victima de um desastre de automovel no sabbado ultimo, na estrada de rodagem São Paulo-Itapetininga.

"Folha da Manhã" e "Folha da Noite"

Diarios independentes de grande circulação na capital e no interior de São Paulo.

Para assignaturas e publicações, dirigir-se á succursal, largo da Carioca n. 13, primeiro andar, das 2 ás 5 horas da tarde.

(1174)

Continúa servindo no Thesouro

O engenheiro Luiz de Mello Marques, chefe de secção, extincto, do Jardim Botanico, continúa servindo no Thesouro Nacional, por determinação do ministro da Fazenda.

Secção automobilistica

INSPECTORIA DE VEHICULOS

Estão chamados a comparecer dentro de 48 horas para responderem por infracções que lhes são attribuidas, os conductores ou proprietarios dos autos abaixo mencionados.

Infracções do dia 2:

Por marcha ré — Auto n. 2.

Por não diminuir a marcha no cruzamento — Autos numeros: 116 — 2543 — 4095 — 6016 — 7521 — 8563 — 20.264.

Por contra a mão — Autos numeros: 183 — 2638 — 7051 — 7065 — 12.175 — 12.185.

Por desobediencia ao signal — Autos numeros: 245 — 697 — 942 — 1443 — 1488 — 1865 — 2450 — 2744 — 3124 — 2128 — 3357 — 4220 — 4978 — 5251 — 5607 — 5710 — 5918 — 6570 — 8657 — 7852 — 8449 — 9363 — 9747 — 10.297 — 20.469 — 10.540 — 10.780 — 11.313 — 11.372 — 11.472 — 12.305 — 12.650.

Por abandono — Auto n. 585.

Por interromper o transito — Autos numeros: 2467 — 3306 — 4367 — 5613 — 5959 — 9070 — 9869 — 10.240 — 12.267 — 12.281 — 12.008.

Por excesso de velocidade — Auto numero 3200.

Por estacionar em logar não permittido — Autos numeros: 4257 — 5389.

EXAME DE MOTORISTA

Chamada para hoje, ás 8 horas — Oswaldo Ferreira Lima, Manoel dos Santos, Manoel Antunes da Silva, Candido Nunes Furtado, oJsé Leite Pereira, Amaro Leal de Almeida, Joaquim Thomaz Filho, Antonio Neves, Octavio de Castro Segond e Amelia Rodrigues da Costa.

Prova pratica — Armando de Almeida e Cisino José Antunes.

Turma supplementar — Manoel Videira, Manoel Teixeira da Rocha, Willi Waldi, Antonio Lopes Bacellar, Celio eLal Peixoto, Rodopiano Florencio da Silva, Belmiro da Silva, Manoel Pereira da Silva, Alexandre Santos Gomes e Segundo Garcia.

Chamada para hoje, ás 12 horas e meia — Euclydes Antonio dos Santos, José Andrade, Alberto Gomes dos Santos, Alberto Mendes Magalhães, João de Oliveira, Dafia Waibl Issa, Adelino Coelho de Sequeira, Chrispim Machado, Fernando Villela de Carvalho e Zulmiro dos Santos.

Prova pratica — Mario Falbo e Josephino Ferreira.

Turma supplementar — Antonio Pereira Rios, Domingos Gonçalves, Manoel Nunes de Oliveira, Felicio Xavier, Alvaro Nicolao da Silva e Haroldo Lisboa da Graça Couto.

Prova regulamentar — Antonio da Costa.

INDICADOR

MEDICOS

Dr. Luiz Ramos — Conde Bomfim 300 (Granado), res. n. 685 V. 1639.
Dr. I. Malagueta — R. do Carmo, 5, (Esq. de S. José). Tel. 2652. C.
Dr. A. Pamplona — Medeiros Passaro, 27 Tijuca, V. 1276, 1º de Março, 13 N. 5303, das 15 ás 17 horas.
Dr. Henrique Duque — Rodrigo Silva n. 5. Resid.: R. Ibituruna, 73.
Dr. Moncorvo — (Creanças), Had. Lobo, 61 (3 hs.) Moura Brito, 56.
Dr. W. Shiller — (Mentaes e nerv.) R. M. Olinda (1-3) Tel. S. 2404.
Dr. J. Pacifico — Av. Mem de Sá 335. Das 11 ás 12 e de 4 ás 5 hs.
Dr. Bonifacio da Costa — R. Assembléa 28 — Tel. resid.: V. 3604.
Dr. Augusto Tavares — Res. e cons. Cattete 186 e 91. T. B. M. 3327-2115.
Dr. Ernani Soares Pereira — Cons.: Assembléa 61 — Res.: Palmeiras, 67.
Dr. Castro GOYANNA — R. Uruguayana, 27 — Rs. Goulart 88. Tel. Sul 855.
Dr. Dauro Mendes — Assembléa 81 (C. 935) P. Boto 206, S. 3462.
Dr. Flavio de Moura — R. Buarque n. 33, Leme. Tel. Sul, 1052.
Dr. José Bastos d'Avila — Rua 7 de Setembro 194. C 1555 (4 ás 6 hs.) R. Gal. Polydoro 185. Tel. S. 2748.

MEDICOS ESPECIALISTAS

Dr. Renato de Souza Lopes, prof. da Fac. — Doenças do app. digest. e nervosas. Raios X — S. José, 39.
Dra. Ursulina (Senhoras e creanças) — Av. 28 de Set. 182. Tel. V. 2104.
Dr. A. F. da Costa Junior — (Ass. da Fac.) Pelle, syphilis, tumores. Radiumtherapia. R. Conceição, 153.
Dr. Guilherme Eisenlohr — Tuberculose), com 34 annos de pratica. R. Marechal Floriano, 44, 13 ás 18 hs.
Dr. Murillo de Campos — D. mentaes e nervosas. Carioca, 48, ás 2 hs.
Dr. Montenegro Villela — Coração e pulmões. Raios X. Cons.: Carioca, 48, ás 3 hs. Chamados, V. 5551.
Dr. Araujo dos Santos — Pulmões, diabetis, tuberculose. Trat. pelo Pneumothorax. R. Carioca, 48, (4 hs.) Tels.: C. 1525 e V. 4397.
Dr. Deisi Filho — Ultra violeta. Syphilis. 43, Ourives. N. 2872.
Dr. Côrtes de Barros — Coração, pulmões e app. digestivo. Quitanda 14. Resd. C. 425.
Prof. Bruno Lobo — Analyses e pesquizas. R. d. Rosario 168. T. N. 1334.
Dr. F. DE ARÊA LEÃO — Especialista em mols. de coração e vasos. Clinica geral. Gonçalves, Dias 67, das 3 ás 5 C. 1115.
GRIPPES E TABAGISMO — Processo unico e pessoal — Dr. Levindo Mello. G. Dias 67, tel. 1115, ás 12 hs.
Dr. Possollo — Rua Sto. Antonio 10, 2 ás 4. Tel. C. 2766.
Dr. M. Gonçalves Paes — Clinica e doenças de senhoras — Av. Mem de Sá 45 (3 ás 6). C. 404.

Tratamentos pelos Raios X

Dr. Nelson Miranda — Dir. do Inst. Rad. e Phys. do Rio de Janeiro — Mol. das senhoras, syphilis e vias urinarias. Tumores malignos, fibromas bocios, ganglios. Sem operação. R. da Carioca 48. C. 1525.

Cl. Creanças, Heliotherapia

Dr. Massilon Sabuia — Com prat. hosp. Europa e N. America. Ruspel 52. (B. M. 1603.) Cons. 3 hs.

DOENÇAS DAS CREANÇAS

Dr. Leonel Gonzaga — Cinema Odeon, sala 420 — 2as., 3ªs., 5ªs e sabbados, ás 2 1/2.

DOENÇAS DA PELLE E SYPHILIS

Dr. F. Terra — Prof. da Faculdade de Medicina; r. Uruguayana nº 22, ás 14 hs. Applicações de radium.
Dr. Werneck Machado. Da Policlinica Geral e da Santa Casa. Largo da Carioca 11, 1º, (2 ás 5 hs).
Prof. Violantino dos Santos — Docente da Faculdade, chefe de serviço de pelle e syphilis na Benef. Portugueza. Recentemente chegado da Europa. Av. Almirante Barroso 10 (das 2 ás 4 hs.)
Prof. dr. Rabello — Trata de tumores e doenças da pelle pelo radium e outros agentes physicos. Assembléa, 85.
Dr. Paulo Cardoso Legêne — Diplom. allemão e brasil. S. José 84. Das 11 ás 12 e 4 ás 6 1/2. Tel. C. 912.
Dr. A. Ferreira da Rosa — Assist. Faculdade. Chile 9 (1-5) C. 1309.

DOENÇAS MENTAES E NERVOSAS

Prof. Dr. Henrique Roxo — Cons. no Largo da Carioca 16 e 18 (sobrado), nas 3ªs, 4as e 6as, das 3 ás 7 1/2. Res. Avenida Pasteur 296 Tel. Sul 824.

CIRURGIA INFANTIL ORTHOPEDIA

Prof. Barbosa Vianna — Cathedratico da Fac. de Medicina. Chile 17 (2 ás 4 hs.) Tel. C. 1379.

MOLESTIAS DOS PULMÕES E DO CORAÇÃO

Dr. Cunha e Mello — Chefe de serv. de tuberculose do H. D. Pedro II. R. Buenos Aires, 83, de 12 ás 4 hs. Res.: Laranjeiras 323 (B. M. 604).

TUBERCULOSE, D. DOS PULMÕES

Dr. Heitor Achilles — Prat. dos Hosp. e Sanat. da Dinamarca. Assembléa, 81.

OPERAÇÕES

Dr. Fernando Vaz, do Hospital São Francisco de Assis. Operações em geral. Diagnostico e tratamento das affecções dos app. digestivo, urinario e genital. R. Conde Bomfim 668 (V. 1223.) Assembléa 27. (C. 720.).

DOENÇAS DOS RINS, BEXIGA E PROSTATA

Dr. Estellita Lins — Com prat. de Paris e Berlim. Installações completas. Raios X. Laboratorio. Ultra-violeta. Diathermia. Endoscopias. Rodrigo Silva 30 (1º e 2º andares).

GONORRHÉA

Dr. Alvaro Moutinho — Tratamento rapido moderno e radical. Rosario 163. N. 5471. Das 9 ás 19 horas.

HEMORRHOIDAS, DOENÇAS DO RECTO E ANUS

Dr. Raul Pitanga Santos — Rua do Passeio, 56 (1 ás 5). T. C. 2369.
Dr. Mario Kroeff — Uruguayana 104, das 3 ás 6 hs. (N. 6404).

DOENÇAS VENEREAS E DAS VIAS URINARIAS

Dr. Julio de Macedo — R. Carioca 54-A (das 8 ás 11, de 1 ás 6). Serviço nocturno (das 8 ás 9). Tel. C. 3051.

CLINICA CIRURGICA; VIAS URINARIAS

Dr. A. Costallat — R. Carioca, 30, (das 4 ás 6 hs.) Tel. C. 3950.
Dr. Rubens Farrulla — 7 de Setembro 48 (das 11 ás 13 e das 16 ás 18 hs.) Tel. N. 3616.
Dr. Lincoln de Araujo — Assembléa 87 (3 ás 5 hs.) Tels.: C. 3551 e V. 326.
Dr. Guilherme Vianna — Assembléa 81 (C. 935) M. Olinda 104. (S 1453).
Dr. Mario Jorge — Assembléa 85. C. 317. C. Bomfim 535.

CIRURGIA GERAL, PARTOS E D. DE SENHORAS

Dr. Jorge Sant'Anna — R. Quitanda 71 (4º) — de 2 ás 6 hs. — N. 1160. Marquez de Abrantes 115. B. M. 167.
Dr. Arnaldo Cavalcanti — R. 7 de Setembro 135 (3 ás 7). C. 2089.

CIRURGIA, MOL. SENHORAS VIAS URINARIAS

Dr. Eugenio Decourt — Consultas diarias — Assembléa, 34, de 3 ás 5 hs.
Dr. Osorio Mascarenhas — Av. Rio Branco, 257 (3 ás 5). C. 940.
Dr. Rego Lima — Cons. Av. R. Branco 175, das 3 ás 5. Res Bambina. 37.
Drs. João Abreu e Duarte Nunes — Rua S. Pedro 64 — das 7 ás 19 hs. N. 5803.
Dr. Samuel Pereira — Cons.: Assembléa 61. Tel. C. 1269.
Dr. Hugo Lacumbart — 7 de Setembro 133 (3 ás 6). Tel. C. 1776.
Dr. Nelson M. Cavalcanti — Chile 17 (4-6) C. 1579. Res. B. M. 786.

PARTOS E MOLESTIAS DAS SENHORAS

Dr. Duciano Goulart — R. Uruguayana, 35. (4 ás 6). Tel. C. 3762.
Dr. Camacho Crespo — R. Conde de Bomfim, 577. Tel. V. 1171.
Dr. José P. Roças — G. Dias 67 — 3as, 5as e sabb. (2 ás 3). C. 1115.
Dr. Cassiano Gomes — Assembléa 87 (3as, 5as e sabb.) 4 hs. C. 3551.
Dr. Martinho Guimarães — R. da Carioca 8, 3ª, 5ª, sab., 4 h.
Dr Condeixa Filho — Doenças de senhoras — Consultorio Uruguayana 104: De 1 ás 4. Phone N. 1146.
Dr. Olayo Leme — Av. Almirante Barroso 10 (4 ás 6). C. 785.

PARTEIRAS

Mme. Virginia Madruga — Parteira dip. Residencia e maternidade, rua General Bruce, 98. Phone Villa 149. Diarias de 10 a 30 mil réis. Consultorio, rua Rodrigo Silva, 5. Phone 3451, Central Consultas 2as. 4as. e 6as. feiras, de 1 ás 3 hs.

OCULISTAS

Dr. Moura Brasil e Gabriel de Andrade — Uruguayana, 37 (1 ás 4).
Dr. Edilberto Campos — Ourives 5, ás 2 horas, diariamente. Tel. N. 3070.
Dr. Chaves de Freitas — Consultas das 3 ás 5. Rua Assembléa, 50. Casa Rocha. Tel. C. 2988.
Dr. Joaquim Vidal — Molestias dos Olhos. Chefe do serviço de Ophtalmologia do Hospital S. Fco. de Assis. Rua S. José, 45 (3 1/2 hs.)
Dr. L. de Gouvêa — Rua 1º de Março 7 (3 ás 5). N. 7008 e Sul 951.

GARGANTA, NARIZ E OUVIDOS

Dr. Souza Mendes — Rodrigo Silva, 28, de 2 ás 4. C. 1838.
PROF. FRANCISCO EIRAS — Clinica de physiotherapia especializada. Diathermia. Alta frequencia. R. violetas. R. vermelhos. Trat. tumores da bocca e garganta pela diathermo-coagulação. R. S. José, 61. Tel. C. 4625.
Dr. Annibal Gouvêa — S. José 61 (De 11 ás 13). Tel. S. 995.
Drs. H. Mercaldo e A. Lacerda — Carioca 28 — Das 13 ás 17 hs.

OLHOS, GARGANTA, NARIZ E OUVIDOS

Dr. Raul David Sanson — S. José 43 1º, das 2 ás 5. Tel. C. 5197.

ANALYSES CLINICAS. LABORATORIOS

Drs. Moacyr de Figueiredo e Isaias de Oliveira — Assembléa 81. (C. 935).
Drs. E. Lindenberg e A. Madeira — Assembléa 58. Tel. C. 451.

CIRURGIÕES-DENTISTAS

Dr. Barros Henriques — Rua General Polydoro, 115 — Tel. S. 2519.
Octavio Euricio Alvaro — Diplomado pela Faculdade de Medicina do Rio; membro de varias associações scientificas; fundador da clinica dentaria no Hospital de N. S. das Dôres, da Misericordia, etc. R. Carioca, 50, C. 3392. B. M. 1249.
Julio Bernardes Costa — Rosario 129. (esq. Ourives) Tel. N. 1902.

ADVOGADOS

Dr. Alvaro Goulart de Oliveira — Avenida Rio Branco, 114, sala 5.
Dr. Salgado Filho — R. General Camara, 47, 1º and. Tel. 5304. Norte.
Drs. Verissimo de Mello e Domingos Louzada — Quitanda, 45, T. C. 3907.
Dr. J. M. Mac Dowel da Costa — General Camara 66. Tel. N. 4747.
Dr. João de Almeida Rodrigues — Misericordia, nº 6 — Tel. C. 693.
Dr. Alvarenga Netto — Rua Sachet 28 (1º) — N. 5389.
Dr. Arnoldo Medeiros da Fonseca — R. Rosario 102 — N. 677.
Dr. C Daniel de Deus — Advogado Esc. S. José, 81 sob. Tel. C. 1631.
Carlos da Silva Costa e Verissimo de Mello — Edificio do Cinema Gloria Salas 2 e 3 — Praça Floriano, 35.

CORRETORES DE FUNDOS PUBLICOS

Lucrecio Fernandes de Oliveira, Rua 1º de Março, 83. Tel. 4468, Norte.
Fernando Alvares de Souza e Paulo Alvares de Souza, — Rua General Camara n. 36. Tel. N. 4759.

OS MELHORES PREPARADOS

GENGIVOL

O melhor elixir para combater as gengivas inflammadas, sangrentas e dentes abalados.

HOMOEOPATHIA

Almeida Cardoso & Cia. — R. Marechal Floriano 11 — Tel. N. 993.
Coelho Barbosa & Cia. — Rua Ourives 38 — Tel. N. 3731.
Affonso Corrêa Bastos & Cia. — Rua S. Pedro 247. Tel. N. 3048.

HOTEIS E PENSÕES

Hotel Avenida — O mais importante do Brasil. End. telegr. "Avenida".

OS MELHORES CAFÉS

Café Ideal — Sempre puro. Dep. rua Saude 141 e 150. Tel. 707. Norte.

SECÇÃO LIVRE

A QUEM INTERESSAR

Sebastião Bonat, praticante de conductor de trem da Estrada de Ferro Central do Brasil, passará d'ora avante a assignar-se Sebastião Bonard. (D 1228)

DECLARAÇÕES

ASSISTENCIA DO CLUB MILITAR
ASSEMBLÉA GERAL EXTRAORDINARIA
(2ª convocação)

Em nome do Exmo Sr. General Presidente do Club Militar, convido os senhores socios da Assistencia, a se reunirem em sessão de Assembléa Geral Extraordinaria, segunda convocação, quarta-feira 9 do corrente, ás 20 horas, para tratar do seguinte: reforma de alguns artigos do Regulamento e autorização para contrahir emprestimo.

Rio, 8 de Novembro de 1927. — Major Gustavo de Camera Castro, Sub- Director Secretario da Assistencia. (2785)

José Penedo communica á praça, freguezes e amigos, que á sua officina de douração, pinturas e decorações em geral, é na Av. Mem de Sá 256|8 e a sua firma gira sob o nome de José Penedo conforme registro n. 49849 na J. C. e que nada tem de compromisso com qualquer firma que tenha o seu sobrenome. Para salvaguardar interesses faz o presente communicado.

Rio de Janeiro, 9|11|27.

(D 1206)

Club dos Democraticos

Fundado em 1867

"CASTELLO"

— Rua do Passeio n. 62 —

Rio de Janeiro

CONSELHO DELIBERATIVO

De ordem do Sr. Presidente, convido todos os associados que fazem parte do CONSELHO DELIBERATIVO, a se reunirem em sessão, hoje, 9 do corrente, ás 8 horas da noite, afim de resolverem assumpto de caracter urgente.

Castello, em 9 de Novembro de 1927

P. VASCONCELLOS
Secretario Geral

LICOR BISMUTHO
(O ORIGINAL)

Poderoso nas irritações do estomago e dos intestinos, dores gastricas e diarrhéa.

Agradavel ao paladar

(2948)

ANNUNCIOS

EMPREGO

Rapaz dando de si boas referencias, muito activo, trabalhador e honesto, conhecendo correctamente o portuguez, bem como escripturação mercantil e escrevendo á machina, procura collocação em escriptorios, não fazendo questão de ordenado. Telephonar para Villa 5136, por favor. (D 1310)

URCA — BEIRA MAR

Vende-se magnifico terreno á beira mar, com 10,12 ou 15 metros de frente. Occasião! Ourives n. 51, 1º andar. Telephone Norte n. 3978. (C 29945)

PRAIA VERMELHA

Urgente! Vende-se optimo terreno de esquina, na Avenida Pasteur, com gaz, esgoto, etc. Ourives, 51, 1º andar. Telephone Norte n. 3978. (C 29945)

GABINETES

Alugam-se magnificos e luxuosos gabinetes para medicos, dentistas, advogados, etc., no Palacete Lafont, Avenida Rio Branco numero 257, segundo andar. (C 29938)

PIANO

Particular, que se retira desta cidade, vende um allemão, illuminado a electricidade, obra esculpida da S. Haim Sohn-Hirchhein; trata-se á rua Visconde Pirajá, 432, Ipanema. (D 645)

ESCRIPTORIOS
1º ANDAR
ALUGAM-SE MAGNIFICOS
A' rua S. José n. 52
TRATA-SE NO ARMAZEM

25:000$000

Para desenvolver negocio no centro que deixa 40 %, precisa-se um socio que assuma a gerencia e caixa. Cartas neste jornal a COSTA. (C 29934)

A SUGGESTÃO

Ainda se conserva por algum tempo nesta capital, a diplomada suggestionadora portugueza mme. Oliveira, que tem feito prodigios pela suggestão, á rua do Cattete numero 261. (D 1257)

CONSULTORIO

Aluga-se um bom consultorio para medico. Preço 300$000, com luz, gaz e empregado. — Assembléa, 61. (C 29977)

AGENTES

Precisam-se idoneos nos Estados para industria de facil collocação; cartas a M. C. Rua 9 de Fevereiro n. 76, Copacabana. (C 29949)

ROYAL

Vende-se uma machina de escrever desta marca, por preço de occasião. — Ver e tratar á Avenida Rio Branco n. 25, com o sr. WALTER. (C 29962)

CARLOS

Escreva-me sempre que possivel. — X... (C 29982)

DIVORCIO

Convencion divorcio absoluto sucesionsy demás asuntos judiciales, tramita en la Republica del Uruguay, dr. Banzon, 8 de Outubro 3300, Montevidéo. (C 29976)

APPARTAMENTO

Aluga-se um, com duas peças ricamente mobiladas, dando-se optima pensão.

Casa em centro de jardim muito socegada e de todo respeito, á rua Prof. Gabizo, 152 — Tel. Villa 4245. (C 29947)

ESCRIPTORIO

Precisa-se de um empregado que conheça escripturação mercantil e escreva na machina. Cartas a esta redacção com as iniciaes M. P. dizendo quanto pretende de ordenado, edade e referencias. (C 29961)

GALPÃO

Aluga-se um com 20 metros; tem luz e força, serve para qualquer industria, á rua Jorge Rudge n. 74, (fundos). Trata-se: Conde de Bomfim numero 122 A. (D 1317)

GALLINHEIROS

Precisa-se para montagem de casa de aves e ovos, com capacidade de 500 a 800 aves. Offertas a Licinio, á rua Chile n. 21, 1º andar. (D 1280)

SELLOS

Vende-se uma collecção de 18 volumes. Albuns de Yvert, com 3.000 sellos. Tratar com A. Bebianno, Rua da Carioca n. 14, 2º andar. (Elevador na loja). (D 1297)

CONSULTORIO

Alugam-se tres salas na rua Santo Antonio ns. 8 e 10. (S. José 108 e 110). (D 1285)

CASA COM 36 QUARTOS
Rua Candido Mendes, 57

Aluga-se por contrato este predio recentemente construido, tendo agua corrente em todos os quartos, estando 20 mobilados e alguns moveis avulsos; a casa está habitada e póde ser vista a qualquer hora do dia. (D 573)

Fraqueza Sexual

genital ou viril, psychica ou funccional do homem. Debilidade organica. Acção extemporaria tardia ou prematura. Exiguidade ou insufficiencia do sexo, por mais recondita que seja, usar: Elixir e capsulas Meinicke. Peçam por carta, prospectos ao Laboratorio Meinicke. Rua Marquez de Sapucahy numero 314. — RIO. (D 664)

PIANO ALLEMÃO

Vende-se um Ritter de côr clara, cepo de metal, está quasi novo, barato, motivo de embarque. — Rua do Mattoso, numero 256, casa 1. (C 29991)

FABRICAÇÃO DE SODAS

Ou refrigerantes, vende-se uma collecção de machinas para esta industria; são novas e é para desoccupar logar; á rua Rodrigues dos Santos numero 22. — ESTACIO. (D 674)

BANHOS DE MAR

Quarto independente com optima pensão; 22, Marquez de Abrantes. (D 685)

OPTIMA CASA

Aluga-se a da rua Senador Furtado n. 135, completamente limpa, com 3 salas, 6 quartos, 2 banheiros, com aquecedor, fogão a gaz, jardim e quintal; as chaves na rua Ibituruna numero 84, onde se trata. (D 681)

EMPREGO PUBLICO

Gratifica-se com 500$000 á pessoa que informar uma vaga não inferior a 700$000 mensaes. Cartas a Alberto Avenida Passos n. 25, loja. (D 678)

PHARMACIA

Habil pratico — Rapaz brasileiro solteiro, modesto, dando de si as melhores referencias, muito activo trabalhador e honesto, habilitado para tomar conta de uma pharmacia. Acceita gerencia ou sociedade. Carta por obsequio, á rua da Conceição n. 72, loja, com o Menezes. (D 1331)

PIANOLA

Vende-se uma quasi nova, tocando 88 notas, com varios rolos de musicas, baratissimo, motivo de viagem. — Rua Affonso Penna numero 98. (C 29991)

CASA

Aluga-se por 750$000 mensaes e contrato de 18 mezes, o predio da rua S. Francisco Xavier n. 522. Trata-se com o sr. Euclydes, rua S. Pedro, 51. (D 688)

HYPOTHECAS A 12 %

Capitalista empresta sobre predios em qualquer bairro, adianta dinheiro, não trata com intermediario. Avenida Rio Branco, 133, 1º, salas 1 e 2. (D 671)

PENSÃO

Traspassa-se urgente, por 5:000$000 em magnifico ponto commercial, 40 pensionistas de mesa, 10 internos. Informar-se telephone Norte 6215. (D 667)

ENCERADOR

Rraspa, calafeta, encera com machinas electricas. Norte 8341. Antenor Corrêa. — Alfandega n. 197. (D 668)

ENCERADOR

Calafetação, raspação em assoalhos. Manoel Silveira. Tel. Norte 4425. — Rua Senador Euzebio n. 164. (D 662)

ARMAZEM

Aluga-se amplo, em predio novo, e com grande terreno. — RUA DO SENADO numero 231. (C 29998)

Appartamentos para familia

Aluga-se em predio novo, á rua do SENADO numero 231. (C 29998)

CASA EM PETROPOLIS

Aluga-se a boa casa mobilada da rua Sá Earp, antiga Palatinato numero 29; as chaves estão ao lado no n. 15. Trata-se no Rio, á rua General Camara n. 76, primeiro andar. (D 660)

CASA A' RUA CARVALHO DE SA'

Aluga-se a esplendida casa á rua Gago Coutinho, antiga Carvalho de Sá n. 57; as chaves estão na mesma rua n. 51. — Trata-se á rua General Camara n. 76, primeiro andar. (C 30.000)

ITAIPAVA — OCCASIÃO UNICA

Vendem-se tres lotes de 10 metros de frente por 200 de fundos, juntos ou separadamente, á beira da estrada, servida por auto-omnibus a 5 minutos da estação. Tratar com o sr. Teixeira. — Rua Frei Caneca, 175 — Tel. NORTE 3342, Barbearia. (C 29984)

SOBRADO

Aluga-se á rua do Ouvidor n. 120, para qualquer ramo de negocio. Preço modico. (C 29985)

PRECISA-SE COM URGENCIA

Senhoras e senhoritas, que dêm boas referencias, para serviço de propaganda, do onde poderão tirar boas commissões; para informações com o sr. Lima, á rua Julio do Carmo (antiga S. Leopoldo) n. 77, até ás 10 horas da manhã. (C 29983)

PIANOLA STECK

Vende-se 1 côr de acajú, moderna, com diversos rolos de musicas, de occasião, motivo de viagem. R. Professor Gaziro, 217, casa IV, prox. Had. Lobo. (D 582)

PIANO ALLEMÃO

Vende-se 1 quasi novo, de modelo alto, cordas cruzadas e cepo de metal, preço de occasião por viagem. Rua Affonso Penna n. 139 A. (C 29990)

NO LAR E NA SOCIEDADE

Curso por correspondencia de bom tom e etiqueta, indispensavel a todos. Desde as regras de comer á mesa até a apresentação numa côrte. Dansas e modas.

Para maiores informações remetter 2$000 em sellos para a ESCOLA BRASILEIRA. Largo da Carioca, 15. (2443)

Acção entre amigos

Fica sem effeito a de um relogio de ouro aproveitado com pulseira de couro, a extrair-se no dia 10|11|927, por ter sido perdido o talão. (D 1287)

Pharmacia Lemos
— Icarahy —

Vende-se esta "conceituada" pharmacia; referencias com o sr. Jonas, na filial da Drogaria Barcellos. — Rua da Alfandega n. 47. (D 1283)

APPARTAMENTO LARANJEIRAS

Aluga-se um c| 6 amplos aposentos, varanda, banheiro, phone, entrada independente. Ou 2 completamente independentes c| banheiro, phone e entrada para c| um. Serviço completo de empregadas. Menú escolhido pelos inquilinos. Ver e tratar: Ribeiro Almeida, 14. Inf. B. M. 3374. (D 600)

A VIDA COMMERCIAL

CAMBIO

RIO

Hontem, este mercado foi aberto em condições indecisas, tendo vigorado no Banco do Brasil para os saques a taxa de 5 55|64 e 5 119|128 d. e nos estrangeiros ao de 5 59|64 e 5 119|128 d.

As letras de cobertura eram cotadas a 5 123|128 e 5 31|32 d.

O mercado fechou estavel, com o Banco do Brasil inalterado e os outros fornecendo cambiaes a 5 119|128 d. e comprando a 5 31|32 d.

Sacadores de dollar a 8$390 e de franco a $330, com dinheiro a 8$270 e $326, respectivamente.

TABELLA DOS BANCOS

A 90 d/v

Londres	5 59|64 a 5 13|16
Paris	$327 a $329
Portugal	$339 a $330
Canadá	8$320 a 8$330
Nova York	8$320 a 8$330
Allemanha	[illegible]

A' vista

Londres	5 55|64 a 5 111|128
Nova York	8$390 a 8$410
Paris	$329 a $332
Portugal	$419 a $421
Italia	$459 a $461
Buenos Aires (papel)	3$600 a 3$610
Buenos Aires (peso ouro)	8$180 a 8$200
Hespanha	1$430 a 1$435
Suissa	1$610 a 1$615
Belgica (ouro)	1$170 a 1$175
Belgica (papel)	[illegible]
Montevidéo	8$688 a 8$750
Japão (yen)	3$910 a 3$930
Canadá	[illegible]
Rumania	$055 a $058
Suecia	[illegible]
Noruega	[illegible]
Dinamarca	[illegible]
Syria	$330
Palestina	$330
Austria	1$188 a 1$192
Allemanha	[illegible]
Chile	[illegible]
Hollanda	3$385 a 3$393
Tcheco-Slovaquia	[illegible]
Vales ouro, por 1$	[illegible]
Vales café	$330 a $332

Tcheco-Slovaquia	$257
Hollanda	3$410
Canadá	8$440
Buenos Aires (papel)	3$603 a 3$610
Buenos Aires (peso ouro)	[illegible]
Suecia	2$280
Japão (yen)	3$940
Montevidéo	8$720 a 8$740
Dinamarca	2$280
Noruega	2$240
Allemanha	2$015 a 2$020

CURSO OFFICIAL DO CAMBIO

	90 d/v	A' vista
S/Londres	5 59|64	5 55|64
" Paris		$330
" Italia		[illegible]
" Allemanha		[illegible]
" Buenos Aires (papel)		[illegible]
" Buenos Aires (ouro)		[illegible]
" Portugal		[illegible]
" Nova York		[illegible]
" Hespanha		[illegible]
" Montevidéo		[illegible]
" Tcheco-Slovaquia		[illegible]
" Hollanda		[illegible]
" Austria		[illegible]
" Noruega		[illegible]
" Canadá		[illegible]
" Dinamarca		[illegible]
" Suissa		[illegible]
" Suecia		[illegible]
" Belgica (ouro)		[illegible]
" Belgica (papel)		[illegible]
" Japão (yen)		[illegible]
" Syria		[illegible]
" Palestina		[illegible]
Vales ouro, por 1$		[illegible]

MOEDAS

Libras (ouro)	—
Libras (papel)	41$460 a 42$000
Dollars (papel)	8$450
Dollars (ouro)	8$720
Peso uruguayo	—
Pesetas (papel)	[illegible]
Peso argentino (papel)	[illegible]
Reichsmark (papel)	2$050
Liras (papel)	$460
Escudos (papel)	$430

EXTREMAS

Bancaria	5 59|64 e 5 119|128
Caixa matriz	5 59|64

MOEDAS

Libras (ouro)	42$500
Libras (papel)	41$700
Libras (ouro)	—
Dollars (papel)	—
Dollars (ouro)	—
Marcos (ouro)	—
Escudos (papel)	—
Francos (papel)	—
Pesetas (papel)	—
Peso uruguayo (ouro)	—
Peso argentino (papel)	—
Reichsmark (papel)	—

CABO

Londres	5 13|16 a 5 27|32
Nova York	[illegible]
Paris	$332 a $333
Hespanha	1$430 a 1$435
Suecia	[illegible]
Suissa	[illegible]
Belgica (ouro)	$237 a $238
Belgica (papel)	[illegible]
Portugal	$421 a $422

TELEGRAMMA FINANCIAL

LONDRES, 7.

Fechamento:

Taxa de descontos	Hoje	Anterior
Do Banco da Inglaterra	4 1/2 %	4 1/2 %
Do Banco de França	5 %	5 %
Do Banco da Italia	7 1/2 %	7 1/2 %
Do Banco de Hespanha	5 %	5 %
Do Banco da Allemanha	7 %	7 %
Em Londres, tres mezes	4 3/16 %	4 3/16 %
Em Nova York, tres mezes, t/venda	3 7/8 %	3 7/8 %
Em Nova York, tres mezes, t/compra	3 1/4 %	3 1/4 %
Cambios		
Londres s/Bruxellas à vista por £	F. 34.94	F. 34.94
Genova s/Londres à vista por £	L. 89.18	L. 89.18
Genova s/Paris à vista por 100 Fr.	L. 71.57	L. 71.57
Genova s/Nova York	L. 18.35	L. 18.35
Lisboa s/Londres à vista (t/venda)	Esc. Nominal	Esc. Nominal
Lisboa s/Londres à vista (t/compra)	Esc. Nominal	Esc. Nominal

STOCK EXHANGE DE LONDRES

LONDRES, 7.

Fechamento:

TITULOS BRASILEIROS	Hoje	Anterior
FEDERAES:		
Funding, 5 %	91 1/4	91 1/4
Conversão, 1910, 4 %	69	69
Novo Funding, 1914	95 1/2	95 1/2
Conversão, 1908, 5 %	85	85
ESTADUAES:		
Districto Federal, 5 %	74 1/2	74 1/2
Bello Horizonte, 1905, 6 %	83	83
Estado do Rio, bonds, 5 %	96 1/2	96 1/2
Estado da Bahia, emprestimo ouro, 1913, 5 %	75	75
TITULOS DIVERSOS		
Brasil Railway, Primeira Hypotheca	26 1/4	26 1/4
Brazilian Traction, Light & Power Cº Ltd., Ord.	200	200
S. Paulo Railway Cº Ltd., Ord.	189	189
Leopoldina Railway Cº Ltd., Ord.	54 3/4	54 3/4
Dumont Coffee Cº Ltd., 5 %	96	96
St. John del Rey Mining, Ord.	10/-	10/3
Rio Flour Mill & Granaries, Ltd.	[illegible]	[illegible]
Bank of London and South America, Ltd.	[illegible]	[illegible]
Mala Real Ingleza	[illegible]	[illegible]
TITULOS ESTRANGEIROS		
Emprestimo de Guerra, Britannico, 5 %	100 5/8	100 1/2
Consols, 2 1/2 % (1923/'25)	[illegible]	[illegible]
Rente Française, 3 % 1917	[illegible]	[illegible]
Rente Française, 5 % (na Bolsa de Paris)	55.10	55.10
Rente Française, 1918 (Integralizado)	69.95	69.95
Rente Française, 4 % (na Bolsa de Paris)	74.40	73.90

MERCADO DE CAMBIO DE SANTOS

SANTOS, 8.

Hora	Estado do mercado	Bancos sacam	Bancos compram	Dollar	Letras offerecidas
10.05 a.m.	Fraco	5 55|64	5 125|128	8$380	Não ha

CAMBIOS ESTRANGEIROS

LONDRES, 8.

Abertura:	Hoje	Anterior
LONDRES s/N. York, à vista por £	$ 4.87.00	$ 4.87.00
" s/Genova, à vista por £	L. 89.15	L. 89.15
" s/Madrid, à vista por £	P. 28.60	[illegible]
" s/Paris, à vista por £	Fr. 124.05	Fr. 124.05
" s/Lisboa, à vista por £	[illegible]	[illegible]
" s/Berlim, à vista por £	M. 20.43	M. 20.43
" s/Amsterdam, à vista por £	Fl. 12.08	Fl. 12.08
" s/Stockolmo, à vista por £	[illegible]	[illegible]
" s/Bruxellas, à vista por £	B. 34.94	B. 34.94

LONDRES, 8.

Fechamento:	Hoje	Anterior
LONDRES s/N. York, à vista por £	$ 4.87.08	$ 4.87.00
" s/Genova, à vista por £	L. 89.15	L. 89.15
" s/Paris, à vista por £	F. 124.05	F. 124.05
" s/Madrid, à vista por £	[illegible]	[illegible]
" s/Lisboa, à vista por £	[illegible]	[illegible]
" s/Berlim, à vista por £	M. 20.43	M. 20.43
" s/Amsterdam, à vista por £	Fl. 12.08	Fl. 12.08
" s/Bruxellas, à vista por £	B. 34.94	B. 34.94
" s/Stockolmo, à vista por £	Kr. 18.06	Kr. 18.06
" s/Copenhague, à vista por £	Kr. 18.17	Kr. 18.17

NOVA YORK, 7.

Fechamento:	Hoje	Anterior
N. YORK s/Londres, tel., por £	$ 4.87.00	$ 4.87.00
" s/Paris, tel., por F.	c 3.92.75	c 3.92.75
" s/Genova, tel., por L.	c 5.45.75	c 5.46.37
" s/Madrid, por P.	c 16.96	c 17.06
" s/Amsterdam, tel., por Fl.	d 40.30	c 40.28
" s/Suissa, tel., por FS.	c 19.28	c 19.28
" s/Bruxellas, tel., F. ouro	c 13.94	c 13.94
" s/Berlim, tel., por M.	c 23.89	c 23.89

NOVA YORK, 8.

Feriado nesta praça.

Abertura:	Hoje	Anterior
N. YORK s/Londres, tel., por £	—	—
" s/Paris, tel., por F.	—	—
" s/Genova, te., por L.	—	—
" s/Madrid, tel., por P.	—	—
" s/Amsterdam, te., por Fl.	—	—
" s/Berne, te., por F.	—	—
" s/Bruxellas, tel., F. ouro	—	—
" s/Berlim, tel., por M.	—	—

PARIS, 7.

Fechamento:	Hoje	Anterior
Paris s/Londres, à vista, por £	F. 124.03	F. 124.03
Paris s/Italia, à vista, por 100 L.	F. 129	F. 130
Paris s/Hespanha, à vista, por 100 P.	F. 431.50	F. 434.25
Paris s/N. York, à vista, por $	F. 25.47	F. 25.47
Paris s/Berne, à vista, por 100 Fcs.	F. 490.75	F. 491.25

BUENOS AIRES, 8.

Abertura:	Hoje	Anterior
BUENOS AIRES s/Londres, taxa telegraphica, por $ ouro, t/venda	d 47 13|16	d 47 13|16
BUENOS AIRES s/Londres, taxa telegraphica, por $ ouro, t/compra	d 47 27|32	d 47 27|32
MONTEVIDEO s/Londres, taxa telegraphica, por $ ouro, t/venda	d 50 15|16	d 50 15|16
MONTEVIDEO s/Londres, taxa telegraphica, por $ ouro, t/compra	d 51 1|8	d 51

CAFÉ

(Rio)

Pauta — 2$310

Entradas em 7:

	Saccas
E. F. Leopoldina	10.608
Maritima	4.863
Alfredo Maia	—
Cabotagem	7.753
Regulador (Rio)	2.478
Nictheroy (Rio)	1.661
Total	27.453
Idem o anno passado	12.836
Desde 1º	101.569
Média	14.509
Desde 1º de julho	1.720.000
Média	15.508
No anno passado	1.700.008
Embarques em 7:	
E. Unidos	1.500
Europa	18.115
Rio da Prata	—
Pacifico	—
Cabo	—
Cabotagem	2.247
Total	21.862
Idem o anno passado	20.537
Desde 1º	66.183
Desde 1º de julho	1.561.035
Idem o anno passado	1.591.398
Stock em 8	362.717
Idem o anno passado	279.091

Imposto mineiro — valor do 1$000 ouro, de 7 a 11 do corrente mez — 4$610.

O mercado deste producto funccionou, ainda hontem, em condições fracas e sem procura de importancia, tendo sido realizados negocios de 10.390 saccas, ao preço de 33$700 por arroba, pelo typo 7.

COTAÇÕES

Typo 3	37$700
Typo 4	36$700
Typo 5	35$700
Typo 6	34$700
Typo 7	33$700
Typo 8	32$700

MOVIMENTO DO CAFE' A TERMO

PRIMEIRA BOLSA — Por 10 kilos

	V.	C.	Da cot. anterior
Novembro	23$275	22$975	— $225
Dezembro	23$250	23$100	— $175
Janeiro	23$100	22$000	— $325
Fevereiro	23$000	22$600	— $400
Março	22$975	22$800	— $475
Abril	—	—	

Vendas: 1.000 saccas.
Posição: calma.

SEGUNDA BOLSA — Por 10 kilos

	V.	C.	Da cot. anterior
Novembro	23$200	23$000	+ $025
Dezembro	23$200	22$950	— $150
Janeiro	23$150	22$900	
Fevereiro	23$000	22$750	+ $150
Março	23$000	22$775	— $025
Abril	23$000	22$675	

Vendas: 3.000 saccas.
Posição: sustentada.

HAVRE, 7.

Fechamento:	Hoje	Fechamento anterior
Café para entrega em dezembro	530	530
Café para entrega em março	498 ½	501 ¼
Café para entrega em maio	481	484 ½
Café para entrega em julho	471 ¾	475 ¼
Vendas od dia	6.000	1.000

Mercado calmo.

Desde o fechamento anterior baixa de 2 3|4 a 3 1|2 francos.

HAVRE, 8.

Abertura:	Hoje	Fechamento anterior
Café para entrega em dezembro	525	530
Café para entrega em março	495	498 ½
Café para entrega em maio	477	481
Café para entrega em julho	467	471 ¾
Vendas	3.000	6.000

Mercado estavel.

Desde o fechamento anterior baixa de 3 1|2 a 5 francos.

LONDRES, 7.

Fechamento:

Disponivel — Santos superior — Hoje, 96|—; anterior, 97|—.

Disponivel — [illegible] 7 — Hoje, 64|3; anterior, 66|6.

SANTOS, 8.

Fechamento:

Mercado: hoje, estavel; anterior, estavel; mesmo dia no anno passado, estavel.

[illegible] disponivel, por 10 kilos: hoje 31$000; anterior, 31$000; mesmo dia no anno passado, 25$500.

[illegible] kilos: hoje 28$000; anterior, 28$000; mesmo dia no anno passado, 22$500.

[illegible] horas: hoje, 43.057 saccas; anterior, 45.928 saccas; mesmo dia no anno passado, 36.000 saccas.

Existencia: hoje, 1.001.591 saccas; anterior, 1.042.195 saccas; mesmo dia no anno passado, 807.511 saccas.

Saidas:	Saccas
Para os Estados Unidos	66.937
Para a Europa	16.699
Por cabotagem, etc.	25
Total	83.661

SANTOS, 8.

Fechamento:	Hoje	Fechamento anterior
Café typo 4, para entrega em novembro	34$500	34$500
Café typo 4, para entrega em dezembro	33$900	33$800
Café typo 4, para entrega em janeiro	32$700	32$700
Vendas do dia	Nada	Nada

Estado do mercado: hoje, calmo; anterior, firme.

S. PAULO, 8.

Entradas de café:

Em Jundiahy, pela Estrada Paulista: hoje, 34.000 saccas; dia anterior, 34.000 saccas; mesmo dia no anno passado, 24.000 saccas.

Em S. Paulo, pela Estrada Sorocabana, etc.: hoje, 9.000 saccas; dia anterior, 9.000 saccas; mesmo dia no anno passado, 10.000 saccas.

Total: hoje, 43.000 [illegible] dia anterior, 43.000 saccas; mesmo dia no anno passado, 34.000 saccas.

JUNDIAHY, 8.

Meio-dia até 5 p.m.:

Café recebido pela Estrada Paulista com destino a S. Paulo: hoje, nada; dia anterior, nada; mesmo dia no anno passado, nada.

[illegible] pela Estrada Paulista com destino a Santos: hoje, 26.000 saccas; dia anterior, 32.000 saccas; mesmo dia no anno passado, 16.000 saccas.

Total: hoje, 26.000 saccas; dia anterior, 32.000 saccas; mesmo dia no anno passado, 16.000 saccas.

ASSUCAR

O mercado deste producto continuou, ainda hontem, completamente paralysado e com os preços inalterados.

Registraram-se pequenas entradas e regulares saidas.

MOVIMENTO DO MERCADO

	Saccas
Stock anterior	137.131
Entradas:	
Do Ceará	—
De Minas	—
Da Bahia	—
De Maceió	1.000
De Sergipe	—
De Campos	—
De Pernambuco	3.132
Da Parahyba	—
De Natal	—
Total	4.132
Desde 1º	20.843
Saidas	7.753
Desde 1º	27.629
Stock hontem à tarde	133.510

COTAÇÕES

	Por 60 kilos
Crystaes	57$000 a 58$000
Demeraras	47$000 a 48$000
Segundos jactos	Não ha
Terceiros jactos	Não ha
Mascavos cif.	37$000 a 40$000
Mascavinhos	Não ha

MOVIMENTO DO ASSUCAR A TERMO

PRIMEIRA BOLSA — Por 60 kilos

	V.	C.	Da cot. anterior
Novembro	56$000	55$600	+ $400
Dezembro	55$600	54$600	+ $100
Janeiro	—	54$700	+ $100
Fevereiro	—	55$500	+ $500
Março	56$500	55$800	+ 1$300
Abril	—	55$800	+ 1$000

Vendas: não houve.
Posição: firme.

SEGUNDA BOLSA — Por 60 kilos

	V.	C.	Da cot. anterior
Novembro	56$400	55$000	+ $300
Dezembro	57$000	56$000	+ 1$400
Janeiro	57$000	55$000	+ $300
Fevereiro	S|v.	55$500	
Março	57$000	55$800	
Abril	56$500	55$800	

Vendas: 3.000 saccas.
Gosição: sustentada.

LONDRES, 7.

Fechamento:	Hoje	Fechamento anterior
Assucar para entrega em dezembro	14|1½	13|10½
Assucar para entrega em março	16|1½	15|10½
Assucar para entrega em maio	16|4½	16|1½
Assucar para entrega em agosto	16|7½	16|6
Assucar do Brasil com 96 % de base para embarques futuros	Nominal	Nominal

Mercado: firme.

Alta de 1 1|2 a 3 d. desde o fechamento anterior.

NOVA YORK, 7.

Fechamento:	Hoje	Fechamento anterior
Assucar para entrega em dezembro	2.85	2.84
Assucar para entrega em março	2.81	2.80
Assucar para entrega em maio	2.88	2.87
Assucar para entrega em julho	2.97	2.95

Mercado: estavel.

Alta de 1 a 2 pontos deshde o fechamento anterior.

Amanhã é feriado nesta praça.

NOVA YORK, 8.

Hoje é feriado nesta praça.

RECIFE, 8.

Mercado: hoje, estavel; anterior, estavel.

Preços por 15 kilos:

Usina de primeira qualidade, preço médio: hoje, n|cotado; anterior, n|cotado.

Usina de segunda qualidade, preço médio: hoje, n|cotado; anterior, n|cotado.

Crystaes, preço médio: hoje, n|cotado; anterior, n|cotado.

Demeraras, preço médio: hoje, n|cotado; anterior, n|cotado.

Terceira sorte, preço médio: hoje, n|cotado; anterior, n|cotado.

Somenos, preço médio: hoje, n|cotado; anterior, n|cotado.

Brutos seccos: hoje, 5$500 a 5$600; anterior, 5$500 a 5$600.

Entradas:	Hoje	Anterior
Desde hontem, em saccas de 60 kilos	16.000	44.400
Desde 1º de setembro proximo passado, saccas de 60 kilos	1.061.000	1.044.100
Exportação:		
Para o Rio de Janeiro, saccas de 60 kilos	4.200	8.700
Para Santos, saccas de 60 kilos	8.000	17.200
Para outros portos do sul do Brasil saccas de 60 kilos	3.000	11.000
Para outros portos do norte do Brasil, saccas de 60 kilos	4.000	2.000
Stock em saccas de 60 kilos	460.000	462.300

PORTELLA HUGO & C.
Commissarios de Café.
Rua de S. Bento n. 37.
Fazem adiantamentos sobre conhecimentos.
(1176)

ALGODÃO

(Rio)

Hontem este mercado funccionou em posição de firmeza e com os preços em melhoria.

Não houve entradas e verificaram-se volumosas saidas.

MOVIMENTO DO MERCADO

	Fardos
Stock anterior	16.811
Entradas:	
De Aracaty	—
Do Ceará	—
Do Pará	—
De Natal	—
Do Piauhy	—
Da Parahyba	—
Da Bahia	—
Do Maranhão	—
De Pernambuco	—
De Sergipe	—
Total	—
Desde 1º	7.864
Saidas	1.236
Desde 1º	4.879
Stock hontem à tarde	15.575

COTAÇÕES

	Por 10 kilos
Sertões	48$000 a 49$000
Primeira sorte	47$000 a 48$000
Paulista	45$000 a 46$000
Mediano	44$000 a 45$000

MOVIMENTO DO ALGODÃO A TERMO

PRIMEIRA BOLSA — Por 10 kilos

	V.	C.	Da cot. anterior
Novembro	39$600	39$400	— $100
Dezembro	40$500	40$000	+ $200
Janeiro	41$500	41$000	
Fevereiro	42$400	42$000	+ $300
Março	43$200	42$500	+ $400
Abril	43$500	43$000	

Vendas: não houve.
Posição: firme.

SEGUNDA BOLSA — Por 10 kilos

	V.	C.	Da cot. anterior
Novembro	40$000	39$600	+ $100
Dezembro	40$500	40$000	
Janeiro	41$700	41$500	+ $500
Fevereiro	42$700	41$800	— $200
Março	43$400	42$600	+ $100
Abril	43$600	43$300	+ $300

Vendas: 10.000 kilos.
Posição: sustentada.

LIVERPOOL, 8.

	Hoje	Anterior
Mercado	Estavel	Calmo
Pernambuco, Fair	11.79	11.72
Maceió, Fair	11.79	11.72
[illegible] Middling	11.84	11.77
American Futures, para janeiro	11.24	11.19
American Futures, para março	11.19	11.14
American Futures, para maio	11.16	11.11
American Futures, para julho	11.05	10.99

Disponivel brasileiro alta de 7 pontos.

Disponivel americano alta de 7 pontos.

Termo americano alta de 5 a 6 pontos.

LIVERPOOL, 8.

Abertura:	Hoje	Fechamento anterior
American Futures, para janeiro	11.24	11.19
American Futures, para março	11.19	11.14
American Futures, para maio	11.16	11.11
American Futures, para julho	11.04	10.99

Mercado: as variações foram poucas. Os baixista estão se cobrindo.

Desde o fechamento anterior alta de 5 pontos.

NOVA YORK, 7.

Fechamento:	Hoje	Fechamento anterior
American Middling Uplands	21.25	21.25
American Futures, para janeiro	20.88	20.83
American Futures, para março	21.05	21.00
American Futures, para maio	21.14	21.09
American Futures, para julho	20.94	21.87

Mercado: melhorou depois da abertura, mas afrouxou novamente. Os altistas estão realizando negocios.

Desde o fechamento anterior alta de 4 a 7 pontos.

Amanhã é feriado nesta praça.

NOVA YORK, 8.

Hoje é feriado nesta praça.

RECIFE, 8.

	Hoje	Anterior
Mercado	Estavel	Estavel
[illegible] por 15 ks.:		
Primeira sorte, vendedores	—	—
Primeira sorte, compradores	56$000	56$000
Entradas:		
Desde hontem, em saccas de 80 kilos	1.100	1.100
Desde 1º de setembro proximo passado, em saccas de 80 kilos	22.300	21.200
Para o Rio de Janeiro, fardos de 180 kilos	Nada	Nada
Para o Rio Grande do Sul, fardos de 180 kilos	Nada	300
Existencia em saccas de 80 kilos	300	Nada

Abatimento de consumo do mez passado, 3.000 saccas de 80 kilos.

OUTROS GENEROS

MERCADO DE CEREAES EM PORTO ALEGRE

PORTO ALEGRE, 8.

	Hoje	Anterior
ARROZ:		
Entradas em saccos de 60 kilos	1.823	5.722
Saidas em saccos de 60 kilos	4.786	17.097
Stock em saccos de 60 kilos	475.252	478.215
Preço de 1ª qualidade	50$000	50$000
Preço de 2ª qualidade	46$000	46$000
Preço de 3ª qualidade	38$000	36$000
Preço do japonez de 1ª qualidade	40$000	40$000
Preço do japonez de 2ª qualidade	36$000	36$000
BANHA:		
Entradas em kilos	115.265	353.873
Saidas em kilos	88.686	399.280
Stock em kilos	2.572.495	2.545.910
Preço de caixa com 3 latas de 20 kilos	160$000	160$000
Preço de caixa com 30 latas de 2 kilos	157$000	157$000
FEIJÃO:		
Entradas em saccos de 60 kilos	289	1.428
Saidas em saccos de 60 kilos	—	1.302
Stock em saccos de 60 kilos	50.056	47.767
Preço de 1ª qualidade	25$000	25$000
Preço de 2ª qualidade	22$000	22$000
Preço de 3ª qualidade	N|cotado	N|cotado
FARINHA DE MANDIOCA:		
Entradas em saccos de 60 kilos	604	4.536
Saidas em saccos de 60 kilos	100	5.875
Stock em saccos de 60 kilos	12.050	11.655
Preço de 1ª qualidade	10$000	10$000
Preço de 2ª qualidade	9$000	9$000

EXPORTAÇÃO — Sairam para o Rio de Janeiro os seguintes vapores: "Commandante Capella", "Itapura" e "Itaimbé", com 2.336 saccos de arroz e 625 caixas de banha.

A BOLSA

Hontem, apezar da Bolsa de Titulos ter funccionado bem animada, os negocios levados a effeito foram de pouca monta.

As apolices da União ficaram firmes; as municipaes, as estaduaes e as acções do Banco do Brasil, estaveis.

VENDAS

Apolices:	
Uniformizadas, 1, 2, a.	648$000
Ditas idem, 1, 2	650$000
Diversas Emissões, nom., 1, 1, 2, a.	648$000
Ditas idem, idem, 1, 4, 5, 100, a.	649$000
Ditas idem, 2, 2, 3, 18, 18, 20, 26, 50, 50, 50, 80, a.	650$000
Ditas idem, port., 24, a.	636$000
Ditas idem, idem, 2, 3, 4, 7, 10, 50, 50, 50, 50, 60, 105, a.	637$000
Obrigações do Thesouro, 10, a.	905$000
Ditas Ferroviarias, da 3ª emissão, 10, a.	850$000
Municipaes de 1906, port., 2, 3, a.	140$000
Ditas de 1917, port., 50, a.	140$000
Ditas de 1920, port., 50, a.	133$000
Ditas decreto 1.535, port., 19, a.	160$000
Ditas decreto 1.999, port., 100, a.	158$000
Ditas idem, idem, 10, a.	159$000
Ditas idem, idem, 50, 100, a.	159$500
Ditas decreto 2.093, port., 2, a.	186$500
Ditas idem, idem, 5, a.	187$000
Ditas de Nictheroy, 1ª serie, 75, a.	68$000
Ditas idem, 4ª serie, 26, a.	64$000
Ditas idem, idem, 100, a.	65$000
Rio Grande do Sul, de reis 500$, 8 %, 30, a.	410$000
Minas Geraes, nom., 11, a.	655$000
Estado do Rio, de 100$000, 4 %, 8, a.	95$000
Ditas idem, idem, 80, a.	97$000
Ditas idem, idem, 15, a.	98$000
Bancos:	
Mercantil, 50, a.	409$000
Idem, 40, a.	410$000
Companhias:	
Seg. Confiança, 19, a.	120$000
Tec. Bom Pastor, 10, a.	165$000
Docas de Santos, nom., 5, 75, a.	273$000
Debentures:	
Docas de Santos, 12, 44, a.	165$000

OFFERTAS

	Vend.	Comp.
Divida externa:		
Conversão 1880, 4 %	—	72 %
Resgate, 1901, 4 %	—	64 %
Comp. do Thesouro, 3 % (dollars 1.000)	—	98 %
Comp. do Thesouro, 1922, 7 %	—	90 %
[illegible]	—	86 %
Brasilian Loan, 1888, 4 1/2 %	—	59 %
Divida interna:		
Bolivia, 5 %	—	540$000
Obrigações do Thesouro, 7 %	907$000	905$000
Ditas Ferro Viarias	—	850$000
Ditas 2ª emissão	—	850$000
Ditas 3ª emissão	—	850$000
Ditas idem em cautela		
[illegible] de 1:000$	653$000	650$000
Miudas, 5 %	820$000	—
Emissões, nom.	651$000	550$000
[illegible] cautela		
Ditas port.	638$000	637$000
Obras do Porto	—	650$000
[illegible] do Rio (Popular)	98$000	96$000
[illegible] do Rio, de 500$, nom.	350$000	320$000
Ditas port.	—	350$000
Ditas Ferro Viarias, [illegible], de 500$, 8 %	412$000	408$000
[illegible] 1:000$000, 7 %, port.	800$000	795$000
Popular da Parahyba	—	84$000
E. do Espirito Santo, de 1:000$000, 6 %	630$000	628$000
Ditas de 8 %	—	—
E. de Sergipe, [illegible]	900$000	850$000
E. de Minas Geraes	656$000	654$000
Municipaes de 1906	142$500	142$000
Ditas de 1914 port.	141$000	140$000
Ditas de 1917 port.	141$000	140$000
Ditas de 1920 port.	134$000	134$000
Ditas decreto 1.933	—	—
Ditas decreto 1.933	190$000	187$000
Ditas de 18. 20.	—	620$000
Ditas nom.	500$000	460$000
Ditas decreto 1.948	—	155$000
Ditas decreto 1.999	159$000	158$000
Ditas decreto 2.097	156$000	—
Ditas decreto 1.535	—	162$000
Ditas decreto 1.550	159$500	159$000
Ditas decreto 1.823	—	130$000
Ditas decreto 2.339	—	153$000
Ditas decreto 1.833	—	153$000
Ditas de Petropolis	—	156$000
Ditas de Nictheroy, 1ª serie	70$000	67$000
Ditas da 2ª serie	72$000	66$000
Ditas da 3ª serie	—	60$000
Ditas da 4ª serie	65$000	63$000
[illegible] Horizonte	—	135$000
Campos	800$000	—
Bancos:		
Commercio	168$000	—
[illegible] Publicos	40$000	48$000
[illegible] do Brasil, port.	200$000	198$000
Ditas nom.	—	104$000
Ditas com 50 %	89$500	87$500
Mercantil	415$000	410$000
Brasil	—	391$000
Estado de S. Paulo	—	293$000
Commercial	—	205$000
Boavista	—	500$000
Bras. Allemão	—	130$000
Comp. Seguros:		
Lloyd Sul Americano	100$000	—
Argos Fluminense	1:750$	—
Confiança	—	135$000
Garantia	110$000	—
Previdente	—	1:750$
C. de E. de Ferro		
Minas S. Jeronymo	73$000	70$000
Paulista	275$000	270$000
Comp. de Tecidos		
Alliança	122$000	—
America Fabril	237$000	—
Bom Pastor	170$000	160$000
Corcovado	145$000	—
Santo Aleixo	80$000	—
Tijuca	195$000	170$000
Taubaté	—	650$000
Progresso	310$000	295$000
Manuf. Fluminense	—	175$000
S. Pedro	—	550$000
Petropolitana	305$000	300$000
Nova America	—	200$000
Confiança	120$000	115$000
Ind. Mineira	380$000	—
Diversas:		
Docas de Santos, port.	290$000	284$000
Ditas nom.	275$000	—
Carbureto de Calcio	—	440$000
Docas da Bahia	28$500	28$000
União Manufactora de Roupas	160$000	—
Brahma	415$000	410$000
B. Im. e Construcções	—	400$000
Terras	11$000	7$000
Exp. Ind. e Immobiliaria	—	1:000$
Saneamento	—	1:040$
Carruagens	—	36$000
"A Noite"	—	200$000
[illegible] cio"	1:100$	—
Debentures:		
Nova America	—	940$000
Manufactora	—	152$000
Docas da Bahia	—	190$000
C. Brahma	1:005$	—
Cerv. Guanabara	—	200$000
Alliança	175$000	165$000
Silveira Machado	180$000	—
Corcovado	—	160$000
Mestre & Blatgé	197$000	194$000
Expl. de Portos	—	196$000
Bellas Artes	—	210$000
Docas de Santos	167$000	166$000
Progresso	—	160$000
Mageense	150$000	140$000
Carbureto de Calcio	185$000	175$000
Carruagens	—	180$000
Letras:		
Banco de Credito R. de Minas	200$000	—

INFORMAÇÕES DIVERSAS

AS ASSEMBLEAS CONVOCADAS

Companhia de Seguros União Commercial dos Varejistas, dia 9, às 3 horas da tarde.

PAGAMENTOS ANNUNCIADOS

Juros:

S. A. Estabelecimentos Mestre & Blatgé.

Apolices Municipaes de Campos, emprestimo contraido para encampação da Companhia Brasileira de Tramways, Luz e Força.

Companhia F. T. Industria Mineira.

Dia 9 — Companhia de Tecidos Mageense.

CONCORRENCIAS ANNUNCIADAS

Dia 9 — Directoria de Fazenda para o fornecimento dos artigos do grupo 36 — munições de boca — açougue.

— Para a continuação das obras da officia de galvanismo do Arsenal de Marinha do Rio de Janeiro.

Dia 9 — Sociedade Auxiliadora dos Artistas Alfaiates, para a construcção de um predio.

Dia 9 — Estrada de Ferro Oeste de Minas (Bello Horizonte), para o fornecimentode 700 caixas de kerozene, constante da concorrencia n. 17.

Dia 9 — Directoria de Obras e Viação, para o calçamento a parallelepipedos sobre base de concreto da rua Visconde de Itauna, entre a praça Onze de Junho e Avenida Paulo de Frontin.

Dia 10 — Inspectoria Agricola Federal do Decimo Oitavo Districto (Bello Horizonte), para o fornecimento de materiaes no campo de sementes de Sete Lagoas (Estado de Minas Geraes).

Dia 10 — Directoria de Fazenda para o fornecimento dos artigos do grupo 36 — munições de boca — dietas.

Dia 10 — Directoria Geral de Obras e Viação, para o calçamento a parallelepipedos, sobre base de macadam, da rua Gonzaga Bastos.

— Para o calçamento a parallelepipedos, sobre base de macadam, da rua Duque de Caxias.

Dia 10 — Serviço de Povoamento, Patronato Agricola Pereira Lima (Estado de Minas Geraes), para o fornecimento dos artigos constantes dos grupos de ns. 1 a 5.

Dia 10 — Directoria de Contabilidade, para o fornecimento, durante o anno de 1928, às repartições dependentes deste Ministerio, excepto os Departamentos Nacionaes do Ensino e da Saude Publica, à Policia Militar do Districto Federal, o Corpo de Bombeiros do referido Districto e à Assistencia Hospital, dos artigos constantes dos grupos ns. 1 a 12.

Dia 11 — Directoria Geral de Obras e Viação para o calçamento a parallelepipedos sobre base de macadam da rua Gonzaga Bastos.

— Para o calçamento a parallelepipedos sobre base de macadam, da rua Duque de Caxias.

Dia 11 — Repartição Geral dos Telegraphos, para o fornecimento de material de construcção necessario à conclusão de parte do terceiro pavimento do edificio dos Telegraphos, sito à praça Quinze de Novembro, nesta capital.

Dia 11 — Directoria de Fazenda, para o fornecimento, durante o anno de 1928, dos artigos constantes do grupo 7 — Combustivel para cozinhas a oleo e vapor (carvão, oleo combustivel, gazolina, lenha e naphta), de accordo com a relação junta.

Dia 11 — Estra de Ferro Noroeste do Brasil em Bauru' Estado de São Paulo, para o fornecimento de 574.000 metros cubicos de lenha à Estrada durante o anno de 1928, constante do edital n. 1.

— Para o fornecimento de dormentes de madeira de lei durante o anno de 1928 constante do edital n. 2.

— Para o fornecimento de madeiras diversas durante o anno de 1928, constante do edital n. 3.

Dia 11 — Estrada de Ferro Oeste de Minas, (Bello Horizonte), para o fornecimento de motores e outros artigos durante o anno de 1927, constante do edital n. 20.

Dia 12 — Directoria de Fazenda, para o fornecimento de artigos do grupo n. 55 — Fardamentos.

Dia 12 — Instituto de Chimica, para o fornecimento de material permanente.

Dia 14 — Escriptorio de Obras do Ministerio da Justiça e Negocios Interiores, para diversos trabalhos na Côrte de Appellação.

Dia 14 — Directoria de Fazenda para o fornecimento dos artigos constantes do grupo 14 Lubrificação — Illuminação, graxas e outros quaesquer lubrificantes.

— Para o fornecimento ao Ministerio da Marinha durante o anno de 1928 dos artigos constantes do grupo 5 — Bandeiras e signaes.

Dia 14 — Estrada de Ferro Oeste de Minas Bello Horizonte para o fornecimento dos materiaes constantes da concorrencia n. 18.

Dia 14 — Administração dos Correios de Theophilo Ottoni Estado de Minas Geraes para o fornecimento à esta administração dos artigos de expediente.

Dia 14 — Escriptorio de Obras do Ministerio da Justiça e Negocios Interiores, para diversos trabalhos na Côrte de Appellação.

— Para o fornecimento ao Ministerio da Marinha, durante o anno de 1928, dos artigos constantes do grupo 5 — bandeiras e signaes.

Dia 14 — Administração dos Correios de Ribeirão Preto (Estado de São Paulo), para o fornecimento de material de uso habitual, da concorrencia numero 3.

Dia 15 — Dr. Hugo Martins, para a venda do contrato de arrendamento do predio à rua do Cattete n. 316 e dos moveis e utensilios existentes na loja do mesmo predio.

Dia 16 — Santa Casa de Misericordia, para a construcção de um predio de tres pavimentos destinado ao serviço de clinica de molestias venereas.

Dia 16 — Posto Zootechnico Federal, em Pinheiro, para a execução de trabalhos de encanderação.

Dia 16 — Alfandega de Santos, para acquisição de um motor e pertences, destinados à conclusão de uma lancha que se acha em construcção nos estaleiros do Posto Fiscal do Ipanema.

Dia 17 — Inspectoria de Aguas e Esgotos, para acquisição de materiaes e diversos artigos pertencentes aos grupos de ns. 1 a 22.

Dia 19 — Banco do Brasil para construcção do edificio de sua Agencia em São Salvador, Bahia.

Dia 20 — Compo de Bombeiros, para a compra de materiaes de consumo necessario ao serviço, durante o anno de 1928, constante da concorrencia n. 1.

Dia 21 — Fabrica de Polvora sem Fumação (Piquete), para o fornecimento de diversos artigos.

Dia 21 — Directoria de Contabilidade, para o fornecimento, no proximo anno de 1928, às repartições dependentes deste Ministerio, excepto os Departamentos Nacionaes do Ensino e da Saude Publica, a Policia Militar do Districto Federal, Assistencia Hospitalar e o Corpo de Bombeiros do referido Districto, dos artigos constantes dos grupos de ns. 13 a 19.

Dia 21 — Directoria de Portos e Costas para a exploração do casco do vapor norte-americano "Wilhelmine", sossobrado no porto desta capital.

REUNIÃO DE CREDORES

1ª VARA

Fallencia de Malhi & Haddad, dia 10, à 1 hora da tarde.

Fallencia da Empresa Brasileira de Vidros e Crystaes, dia 11, à 1 hora da tarde.

2ª VARA

Fallencia de F. Julião & Pacheco, dia 14, às 2 horas da tarde.

3ª VARA

Fallencia de Manoel Branco, dia 10, ao meio-dia.

Fallencia de Octavio de Souza Breves, dia 10, à 1 hora da tarde.

Concordata preventiva de R. Garcia & Cia., dia 11, à 1 hora da tarde.

Credores de Hugo Victorio da Costa, dia 11, à 1 hora da tarde.

Fallencia de J. Rainho & Cia., dia 12, à 1 hora da tarde.

Concordata preventiva de Oscar Vieira & Cia., dia 12, à 1 hora da tarde.

4ª VARA

Concordata preventiva de Ricardo & Companhia, dia 9, às 2 horas da tarde.

Fallencia de Souza & Soares, dia 10, às 2 horas da tarde.

Concordata preventiva de Pinto de Azevedo & Cia., dia 11, às 2 horas da tarde.

FALLENCIA DECRETADA

O Juiz da 4ª vara civel decretou hontem a fallencia de Angelo de Souza, a requerimento de Pinheiro Silvares & Cia., designando o dia 12 de novembro proximo para a primeira assembléa de credores.

PREÇOS COLHIDOS NO MERCADO DO ATACADISTA PARA O VAREJISTA

AGUARDENTE	*Barris de 80 litros*
Especial, por litro	1$300 a 1$400
Regular, por litro	1$100 a 1$200
AGUA SANITARIA	*Por duzia*
Especial	4$500 a 4$800
Superior	4$000 a 4$200
ALHOS	*Por 100 cabeças*
Estrangeiro, especial	5$000 a 5$500
Idem, regular	— 4$500
AVEIA	*40 kilos*
Aveia	11$000 a 12$000
Germ	— 15$000
ALFAFA	*Em fardos*
Rio Grande, typo platina, por kilo	$540 a $560
Argentina, por kilo	$520 a $540
ALCOOL	*Pipa de 480 litros*
40 grãos, por litro	— 1$400
38 grãos, por litro	1$200 a 1$300
36 grãos, por litro	1$150 a 1$200
AMENDOIM	
Sacco de 25 kilos	14$000 a 16$000
ARROZ	*Por sacco de 60 kilos*
Brilhado especial	66$000 a 70$000
Idem de 2	60$000 a 62$000
Agulha, especial	64$000 a 68$000
Idem superior	56$000 a 60$000
Bom	48$000 a 52$000
Regular	46$000 a 48$000
Baixo	38$000 a 41$000
AZEITE	*Caixa com 40 latas*
Portug., por litro	6$700 a 7$000
Hespanhol, idem	6$500 a 6$800
Nacional, idem	2$800 a 3$000
AZEITONAS	*Barris de 20 latas*
Hespanholas, kilo	— 3$300
Portug., lata 1 kilo	2$200 a 2$500
Idem, lata 10 ks.	34$000 a 35$000
De Porto Alegre, lata de 20 kilos	155$000 a 165$000
Idem de 2 kilos	155$000 a 165$000
De Itajahy, lata de 20 kilos	170$000 a 180$000
BATATAS	
Pelotas, por kilo	$400 a $420
Chilena, por kilo	$660 a $700
Mineiro, por kilo	$600 a $620
BACALHAO	*Caixa*
Noruega, typo portuguez	115$000 a 125$000
Inglez	120$000 a 125$000
BACON	*Por kilo*
Paulista	— 3$500
Santa Catharina	3$400 a 3$500
Diversas proc.	3$300 a 3$500
CANGICA	*Por 60 kilos*
Especial	52$000 a 56$000
CEVADA	*Por kilo*
Maltada	— 1$300
Commum americana	$880 a $900
ERVILHA	*Por kilo*
Estrang., quebrada	2$000 a 2$200
Rio Grande, kilo	— 1$100
Idem, inteira	— 1$800
Nacional	— 1$400
Paulista, kilo	$900 a 1$000
FEIJÃO	
Preto de P. Alegre, novo	38$000 a 40$000
Enxofre, 60 kilos, novo	56$000 a 58$000
Cavallo, sup., novo	54$000 a 56$000
Branco, sup., novo	54$000 a 56$000
Manteiga	68$000 a 70$000
Mulatinho, novo	36$000 a 38$000
Amendoim superior novo	60$000 a 62$000
Outras côres	50$000 a 54$000
Laguna	34$000 a 36$000
Chileno branco	60$000 a 62$000
Preto, velho	30$000 a 32$000
FARINHA DE TRIGO	
Preços do Moinho Fluminense:	*Por sacco*
Especial	42$000 a 42$200
S. Leopoldo	40$000 a 40$200
OO	38$000 a 38$200
Preços do Moinho Inglez:	
Buda nacional	42$000 a 42$200
Nacional	40$000 a 40$200
Brasileira	38$000 a 38$200
Preços do Moinho Matarazzo:	
Lili	— 40$000
Claudia	— 38$000
FARINHA DE MANDIOCA	
Especial	17$000 a 18$000
Fina	16$000 a 16$500
Peneirada	13$500 a 14$000
Grossa	12$000 a 13$000
FRANGOS	
Um	4$500 a 5$000
FARELLO, por sacco de 35 kilos	
Moinhos Nacionaes	8$000 a 8$500
Farellinho	9$000 a 9$500
Remoido	11$000 a 11$500
Triguilho	11$000 a 11$500
GAZOLINA	*Por caixa*
Diversas marcas	34$000 a 36$000
Idem idem, a granel, por litro	$800 a $850
GALLINHAS	
Superiores	6$000 a 7$000
Regulares	5$000 a 5$500
KEROZENE	*Por caixa*
Diversas marcas	34$000 a 35$000
LINGUIÇA	*Por kilo*
Mineira	6$500 a 7$000
Idem, typo portuguez	— 5$000
Paio salamisc.	— 4$000
Rio Grande	6$800 a 7$000
De Petropolis	4$500 a 5$000
LINGUAS	
Salgada, por kilo	2$500 a 3$000
Fumeiro, uma	3$000 a 3$600
Secca, uma	3$000 a 3$400
LEITE CONDENSADO	
Caixa com 48 latas:	
Estrangeiro	127$000 a 128$000
Div. marcas	[illegible]
LOMBO DE PORCO	
Especial, kilo	2$600 a 3$000
Superior, kilo	2$600 a 2$800
Regular, kilo	2$300 a 2$600
MATTE	*Por kilo*
Paraná	$850 a $950
MASSA DE TOMATE	
Nacional, lata	$850 a $900
Estrangeira	$800 a 1$000
MANTEIGA	*Por kilo*
Especial, lata de 5 kilos	7$000 a 8$000
Idem, lata de 10 kilos	7$000 a 7$200
Idem, sem sal	7$800 a 8$000
Em lata de ½ kilo	4$200 a 4$500
MILHO	*Por 60 kilos*
Superior, vermelho novo	22$000 a 23$000
Misturado ou regular	21$000 a 22$000
Branco secco, sem mistura	22$000 a 23$000
MASSAS AYMORÉ	*Kilo*
Semolina (A)	— 2$000
Idem (B)	— 1$200
Idem (C)	— 1$350
Idem (D)	— 2$600
Idem (E)	— 2$000
Idem (F)	— 1$350
Idem (G)	— 1$550
OVOS	
Duzia	— 2$000
POLVILHO	*Por kilo*
Especial	$700 a $750
Superior	$500 a $550
PAIO	*Por kilo*
Mineiro	— 8$000
Rio Grande	6$000 a 6$200
PRESUNTO	
Paulista, especial	6$000 a 6$500
Idem, regular	5$000 a 5$500
Mineiro	— 6$000
Paraná	5$500 a 6$000
Rio Grande	— 6$000
Especial	2$600 a 2$800
Typo italiano	6$500 a 7$000
Regular	2$000 a 2$200
SAL	
Fino, estrang., caixa com 12 vidros	21$000 a 23$000
Idem, vac., idem	24$000 a 25$000
Idem, moido, por sacco de 60 kilos	[illegible]
Grosso, idem	12$000 a 13$000
Saquinho de 1 kilos, nacional	$700 a $900
Idem, estrangeiro	— 1$000
TOUCINHO	*Por kilo*
Especial	2$400 a 2$800
Superior	2$300 a 2$500
De Fumeiro	3$500 a 3$800
TRIGO	*Kilo*
Em grão	— 1$200
VINAGRE	*Barril de 80 lts.*
Estrangeiro	Nominal
Nacional	20$000 a 32$000
VINHO TINTO	*Barris de 100 litros*
Nacional	105$000 a 110$000
Alvaralhão	— 290$000
Verde	— 285$000
Virgem	— 285$000
VELAS	*Caixa com 24 pacotes*
Esplendor	35$000 a 38$000
Matarazzo	27$000 a 38$000
Pequenas idem	— 18$000

XARQUE	*Kilo*
Rio da Prata, mantas	2$900 a 3$000
Fronteira, idem	2$600 a 2$700
Pelotas, idem	2$400 a 2$500
Mattos Grosso, id.	2$300 a 2$400

Chamamos a attenção dos nossos leitores do interior para os preços correntes do "Correio da Manhã" que são diariamente rubricados.

CARNES VERDES

MATADOURO DE SANTA CRUZ

Rezes	344
Vitellos	27
Suinos	11
Carneiros	2
Vendidos para a cidade	
Rezes	276
Vitellos	27
Suinos	11
Carneiros	2
Vendidas para os suburbios	
Rezes	62 1/2
Rejeitados	
Rezes	5 1/2
Preços correntes no Entreposto de São Diogo	
Rezes	1$400 a 1$500
Vitellos	1$300 a 1$600
Suinos	2$500 a 2$600
Carneiros	3$000
Nos curraes em Santa Cruz para a matança	
Rezes	335
Vitellos	55
Suinos	35
Carneiros	6
Gado em stock nos campos de Santa Cruz	
Rezes	1.182
Vitellos	314
Suinos	104

MERCADO DE TRIGO

BUENOS AIRES, 7.

Fechamento:	Hoje	Anterior
Preço por 100 ks.:		
Para entrega em novembro	10.90	10.90
Para entrega em fevereiro	11.10	11.10
Mercado	Estavel	Firme
Disponivel — Typo Barletta, para o Brasil	12.10	12.10
Chicago — Preço por bushel:		
Para entrega em dezembro	1,30,25	1,34,09
Para entrega em março	1,30,00	1,27,89

ALFANDEGA

MEZ DE NOVEMBRO

Renda do dia 8:	
Em ouro	235:192$037
Em papel	294:732$251
Total	529:924$288
Renda de 1 a 8 do corrente	2.912:001$466
Em egual periodo de 1926	2.934:870$359
Differença a maior em 1927	37:130$930

MOVIMENTO DO PORTO

ENTRADAS DE HONTEM

De Buenos Aires e escs., vapor inglez "Demerara"; à Mala Real.

De Antonina e escs., vapor nacional "Montenegro"; à F. Matarazzo & Cia.

De Trieste e escs., vapor italiano "Carolina"; à S. A. Martinelli.

De Cardiff, vapor inglez "Umberleigh"; à Carry & Cia.

De Buenos Aires e escs., vapor grego "Elias G. Culucundis"; à Lage Irmãos.

De Buenos Aires e escs., vapor allemão "España"; à Theodor Wille & Cia.

De Londres e escs., vapor inglez "Highland Laddie"; à Mala Real.

De Buenos Aires e escs., vapor italiano "Principessa Giovanna"; à A. L. Bonfanti.

De Rosario de Santa Fé e escs., vapor belga "Olympier"; ao Lloyd Real Belga.

De Recife e escs., vapor nacional "Itapuca"; à Lage Irmãos.

De Pelotas e escs., vapor nacional "Itapacy"; à Lage Irmãos.

De Hamburgo e escs., vapor allemão "Argentina"; à Theodor Wille & Cia.

SAIDAS DE HONTEM

Para Paranaguá e escs., vapor nacional "Itaipu".

Para Porto Alegre e escs., vapor nacional "Campeiro".

Para Genova e escs., vapor italiano "Principessa Giovanna".

Para Pelotas e escs., vapor nacional "Itaperuna".

Para Porto Alegre e escs., vapor nacional "Itaguassu".

Para Recife e escs., vapor inglez "Crampton Anderson".

Para Recife e escs., vapor nacional "Uça".

Para o Rio Grande e escs., vapor nacional "Pedro I".

Para Porto Alegre e escs., vapor nacional "Commandante Alcidio".

Para Londres e escs., vapor inglez "Somme".

Para Helsingfors e escs., vapor sueco "Pedro Christophersen".

Para Belém e escs., vapor nacional "Itabira".

Para Florianopolis e escs., vapor nacional "Carl Hoepeck".

Para Buenos Aires e escs., vapor inglez "Highland Laddie".

Para Liverpool e escs., vapor inglez "Demerara".

Para Bahia Blanca e escs., vapor norueguez "Katino".

Para Hamburgo e escs., vapor allemão "España".

Para Santos, vapor belga "Ionier".

Para Prado, patacho nacional "Competidor".

Para Rosario de Santa Fé e escs., vapor belga "Leodium".

Para Amsterdam e escs., vapor grego "Elias G. Culucundis".

Para Bahia Blanca e escs., vapor inglez "Portsea".

MARITIMAS

VAPORES ESPERADOS

Bremen e escs., "Sierra Morena"	9
Rio da Prata, "American Legion"	9
Rio da Prata, "Belvedere"	9
Belém e escs., "Pará"	9
Santos, "Bagé"	9
Hamburgo e escs., "Enden"	9
Laguna e escs., "Miranda"	9
S. Francisco e escs., "Amazonas"	9
Antuerpia, "Deuderah"	10
Hamburgo e escs., "Cap Polonio"	10
Porto Alegre e escs., "Commandante Capella"	10
Londres e escs., "Avila"	10
Rio da Prata, "Mendoza"	10
Nova York, "Bruyere"	10
Helsingfors, "Crux"	11
Rio da Prata, "Duca Abruzzi"	11
Rio da Prata, "Massilia"	11
Portos do norte, "Douro"	11
Rio da Prata, "Wurttemberg"	11
Japão e escs., "Hawaii Maru"	12
Bordeaux e escs., "Belle-Isle"	12
Rio da Prata e escs., "Formosa"	13
Southampton e escs., "Almanzora"	13
Montevidéo e escs., "Santos"	13
Rio da Prata, "Reina Victoria Eugenia"	13
Nova York, "Vauban"	14
Portos do sul, "Recife"	15
Hamburgo e escs., "Cantuaria Guimarães"	15
Rio da Prata, "Avelona"	15
Rio da Prata, "Malte"	16
Portos do sul, "Recife"	16
Rio da Prata, "Duca d'Aosta"	17
Rio da Prata, "Alcantara"	17

VAPORES A SAIR

Rio Grande do Sul, "Pedro I"	8
Rio da Prata e escs., "Highland Laddie"	8
Pelotas e escs., "Itaperuna"	9
Genova e escs., "Principessa Giovanna"	9
Liverpool e escs., "Demerara"	9
Hamburgo e escs., "España"	9
Porto Alegre e escs., "Itaguassu"	9
Porto Alegre e escs., "Commandante Alcidio"	9
Recife e escs., "Uça"	9
Nova York, "American Legion"	9
Rio da Prata e escs., "Sierra Morena"	9
Bremen e escs., "Eisenach"	9
Laguna e escs., "Carl Hoepcke"	9
Porto Alegre e escs., "Itapuca"	9
Recife e escs., "Itaquera"	9
Porto Alegre e escs., "Orion"	9
Rio da Prata e escs., "Enden"	9
Trieste e escs., "Belvedere"	9
Ponta da Areia e escs., "Sumaré"	10
Swansea e escs., "Caxambu"	10
Rotterdam, "Kennemerland"	10
Porto Alegre e escs., "Ivahy"	10
Hamburgo e escs., "Bagé"	10
Penedo e escs., "Itapacy"	10
Rio da Prata e escs., "Cap Polonio"	10
Iguape e escs., "Pirahy"	10
Genova e escs., "Mendoza"	11
Bordeaux e escs., "Massilia"	11
Belém e escs., "Rodrigues Alves"	11
Porto Alegre e escs., "Itapema"	11
Genova e escs., "Duca Abruzzi"	11
Portos do Pacifico, "Amasis"	11
Rio da Prata e escs., "Avila"	11
Hamburgo e escs., "Wurtemberg"	11
Rio da Prata e escs., "Hawaii Maru"	12
Victoria e escs., "Celeste"	12
S. Francisco e escs., "Laguna"	12

AQUI TEM "GETS-IT"

O Callicida Mais Rapido No Mundo

Acaba com a dôr em 3 curtos segundos

"Gets-It" é um liquido scientifico usado por milhões de pessoas, entre as quaes se encontram bem conhecidos dançarinos, athletas. Uma gota faz desapparecer a dôr, o callo desprende-se e cahe . . . desapparece, esquece-se. Pode depois caminhar em paz. Ha imitações. Obtenha o genuino "Gets-It." O bastante n'um frasco para matar uma duzia de callos. "GETS-IT," Inc., Chicago, E. U. A.

"GETS-IT" (1122)

PENSÃO
Traspassa-se uma pensão com um optimo contrato, á rua Corrêa Dutra (Flamengo), por motivo de viagem; para mais informações: Telephone Beira Mar numero 1.225. (C 29678)

COZINHEIRA
Precisa-se de uma que conheça bem a arte, asseiada, que durma no aluguel; casa de familia grande. — Rua Haddock Lobo numero 191. (C 29715)

AMASSADEIRA
Padaria
Vende-se uma perfeita, de 500 ks.; póde ser vista trabalhando. — Rua Torres Sobrinho n. 1. — Meyer. (D 1137)

CALDEIREIROS e AJUDANTES
A Fundição Americana, á rua General Pedra n. 153, precisa de officiaes e ajudantes de caldeireiros, que tenham pratica dos diversos serviços do ramo. (D 1059)

HUDSON — COACH
Vende-se em estado de novo, completamente equipado e licenciado. — RUA DO CATTETE n. 227. (C 29779)

500 CONTOS
Empresta-se sobre predios urbanos e suburbanos, juros minimos. Avenida Rio Branco, 133, 1º andar, sala 1. (C 27890)

GRANDE ESCRIPTORIO COMMERCIAL
Aluga-se no melhor ponto. Rua São Pedro n. 48, primeiro andar. Trata-se na sala da frente. (D 1131)

ECZEMAS URICOS
Gotta, albuminia, cura certa e rapida pelo "Albuminol", o mais poderoso dissolvente e eliminador do acido urico. (D 388)

ARTIGOS DO ORIENTE
Juta, aniagens, fios, canhamo, gomma-lacca, chá superior, sedas, artigos de qualidades garantidas e preços sem competencia. Dirijam-se a: A. S. NEVES — Post Box 600, CALCUTTA' — INDIA. (1978)

ENCERADOR
Quereis vossos assoalhos raspados, embatumados ou envernizados? Chamae hoje mesmo o Ribeiro. Telephone NORTE 1009. (C 29758)

PREDIO
Aluga-se o bom predio da rua Humaytá n. 304, com duas garages. — Tratar á rua Senador Vergueiro, 146. (C 29718)

CASA
Traspassa-se o contrato da casa numero 58 A da rua do Rezende, a qual tem todas as qualidades de moderna hygiene. Ver na mesma. (878)

Livraria Alves
Livros collegiaes e academicos. — RUA DO OUVIDOR, 166. (1181)

ALUGA-SE
1 Praça Saenz Peña ns. 1 e 3, espaçosa loja, propria para negocio. Tratar com Granado & C., á rua 1º de Março, numeros 14, 16 e 18. (453)

LOJA NO CENTRO
No melhor local; propria para camisaria ou outro negocio, tem installações completas de moveis [illegible]. (D 1059)

Casa mobilada — Copacabana
Aluga-se por dois mezes, rua Souza Lima n. 121. Informações no n. 123 ou pelo telephone Ipanema 1097. (D 488)

APPARTAMENTO
Aluga-se com 2 quartos, banheiro e pequeno jardim. Rua das Laranjeiras n. 47. — Tel. B. Mar 1763. (D 503)

RENDAS DO NORTE
Grande e variado sortimento de rendas e applicações, recebidas directamente do Norte do paiz. Vendas a preços convidativos. "CENTRO DAS RENDAS". Avenida Passos, 75. (C 29865)

SANTA THEREZA
Aluga-se em casa de todo o respeito e conforto, salas e quartos mobilados, com pensão, de 300$000 a 500$000. Telephone CENTRAL 5049. (C 29864)

SE DUVIDA... VENHA VER!!!...

O sól não se tapa com uma peneira

E' a nossa a maior, mais formidavel e mais completa liquidação do anno, de todo um grande stock de artigos de roupas brancas, de cama e meza.

Isto não é vender; é liquidar ! !

Em virtude de mudança de negocio. **Não olhamos prejuizos para beneficiar os nossos amigos e freguezes.**

Palacio de Chrystal

Rua 7 de Setembro, 155

(Esquina da Travessa de São Francisco)

Palacete em Botafogo
Vende-se

Um de dois pavimentos, de grande conforto, em centro de terreno, no melhor local da rua S. Clemente, para familia de tratamento ou embaixada. 1º pavimento: uma varanda com escada de marmore e saleta de entrada, duas grandes salas de visita e refeições e uma confortavel varanda ao lado; uma sala menor, dois quartos, corredor da escada, um banheiro completo com um aquecedor a gaz, despensa, copa, cozinha bem installadas e uma grande caixa d'agua. 2º pavimento: oito bons quartos com bacias e agua corrente em seis, dois corredores, dois banheiros completos com um aquecedor a gaz, uma varanda, duas caixas d'agua com abundancia. No quintal dois quartos, banheiro, reservada, separados, para empregados, um quarto aberto de um lado, com tres tanques e uma grande caixa d'agua de cimento armado, agua de sobra para lavar roupa. Tem terreno bastante para entrada de automovel, optima installação electrica e gaz. Preço 400 contos. Acceita-se offerta razoavel. Póde ser visto combinando-se hora pelo telephone Sul 2301. — Negocio directo com o proprietario. (C 29924)

IMPERIA
Uma revista mensal galante, inteiramente nova, em portuguez. Arte, luxo, graça, bom gosto. Um deslumbramento de lindas mulheres e de maravilhosas plasticas.
Hoje, á venda o numero de Novembro a 1$500. (D 648)

PIANOS
Harmoniuns, musicas, vitrolas, discos, violinos e demais instrumentos de corda, pianos para aluguel, preços razoaveis, na acreditada casa Oliveira. Rua da Carioca, 48. Tel. C. 3539. (C 29929)

Carroças e instrumentos
Vendem-se cinco carroças, picaretas, pás, pneumaticos, camaras de ar e outros instrumentos para empreiteiros de obras. Preço de occasião. Concessões no pagamento. Telephone N. 2373. (C 29684)

RUA OUVIDOR, 187 e 189
Alugam-se sobrados. — Informações nas lojas. (D 1266)

MECHANICO DE MACHINA DE ESCREVER
Precisa-se de um competente. Exigem-se referencias. Cartas para este jornal a Marbel. (D 1264)

CASAS PARA O VERÃO
Alugam-se ou vendem-se a prestações, boas casas com todo o conforto, proprias para veranistas, fronteiras á estação de Monte Alegre. Paty do Alferes. Informações no Rio á rua Senador Euzebio n. 12, sobrado. (C 29932)

LOJA NA AVENIDA
Traspassa-se o contrato e negocio de uma loja no melhor ponto da Avenida Rio Branco. Tratar á rua do Ouvidor numero 4, sobrado. (C 29918)

Collocações para moços
Moças, senhoras, senhoritas [illegible] rua Sete de Setembro, 188, 2º, sala 2. (C 29939)

DIVORCIO NO URUGUAY
Divorcio absoluto. Tambem conversão de desquite em divorcio. [illegible] Caixa Postal, 3566, S. Paulo. (D 1251)

GAVEA
Aluga-se, proximo ao Jockey Club, o predio da rua Doze de Maio n. 67, com quatro quartos, etc.; tem garage. Tratar: Tel. Ipanema 1185. (D 1273)

TERRENO
Vende-se um de 8 x 32 metros, junto ao predio da rua Doze de Maio numero 33, Gavea, murado, aterrado, etc. Tratar: Tel. Ipanema 1335. (D 1274)

NÃO COMPREM!...

Chapéos sem primeiro ver os preços da

FABRICA BOTAFOGO

que durante este mez fará uma venda de verdadeiro reclame

55 - Rua da Carioca - 55

(2418)

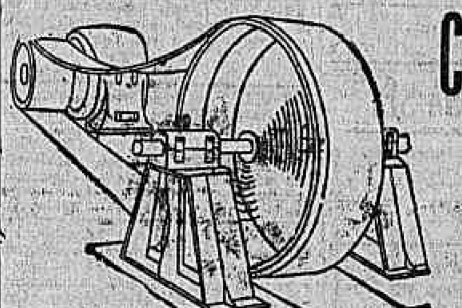

CLING SURFACE

conserva as correias de qualquer qualidade. Seu emprego representa economia de correias, forças, lubrificantes e mancaes

Descontos especiaes Para quantidades

DISTRIBUIDORES:

COMPANHIA LIGERWOOD DO BRASIL

S. PAULO	RIO DE JANEIRO (Representante)
Rua Florencio de Abreu, 112	R. G. Camara 129 - 1º and.
Caixa Postal 84	Caixa Postal 171

(2404)

ALUGA-SE APPARTAMENTO
Mobilado, independente, com grande terraço, agua corrente e optima mesa em casa de familia. Telephone novamente reformado. Rua D. Anna n. 12, Botafogo. Phone Sul 571. (D 544)

Os Militares de Terra e Mar
quando á paisana, devem usar na lapella a miniatura da medalha da guerra [illegible] DIAS, LEONIDAS & CIA. — Assembléa n. 123. Tel. Central 296. (D 542)

VIOLINO
[illegible]

TELEPHONE IPANEMA
Transfere-se um de parede com [illegible] Avenida Atlantica numero 814. (D 541)

OPTIMO CONSULTORIO
[illegible]

TELEPHONE NO CENTRO
Transfere-se um de mesa. Tratar: Travessa S. Francisco, 9, com Guimarães, 3º andar, sala 3. (D 500)

Cão Policial
Para cadella bella, preta, vende-se á rua Visconde de Pirajá n. 432. — Ipanema. (D 645)

A'S SENHORAS DE BOM GOSTO
[illegible] (D 1302)

VERÃO EM PETROPOLIS
Vende-se ou aluga-se [illegible] Casa da Onça. Uruguayana, 72. (C 29981)

LIQUIDAÇÕES
[illegible] (C 29978)

VENDE-SE
Magnifico predio [illegible] (C 29967)

ESCRIPTORIOS
Alugam-se no edificio do Cinema Odeon, servido por seis rapidos elevadores, magnificas salas para escriptorios commerciaes, com agua corrente quente e fria e quarto de banho completo. Trata-se no local. Entrada pelos elevadores da rua do Passeio. (2902)

PIANO — COMPRA-SE
Embora precisando reparos; paga-se bem. Telephone Central 4307. (D 1343)

KODAK

Agora a objectiva dirige-se para um grupo de crianças que brincam na areia. Logo virá uma regata, mais tarde um torneio de natação. A cada passo, onde quer que se encontre V.Sa., salta á vista um assumpto interessante que a Kodak retrata em um abrir e fechar d'olhos. E á medida que passa o tempo, as photographias tiradas com a Kodak adquirem um valor pessoal inestimavel

Pecam-na aos commerciantes do ramo

KODAK BRASILEIRA. LTD.
RUA SÃO PEDRO, 268, RIO DE JANEIRO

Se não é Eastman, não é Kodak

SANATORIO RIO COMPRIDO

Direcção do Dr. CRISSIUMA FILHO

Recommendado pela sua previlegiada situação de socego em meio de parque ajardinado para a cura do repouso ao ar livre. Excellente para o tratamento das molestias internas e da nutrição (esgotados, intoxicados, diabeticos, rheumaticos, asthmaticos, cardiacos nephriticos, e convalescentes). Cura do emmagrecimento e obesidade.
Para operações cirurgicas e parturientes.
Duchas, banhos de luz, raios ultra-violeta, etc.
E' permittido ao internado tratar-se com medico de sua confiança.
Aposentos espaçosos. Diarias a partir de 15$000, serviço irreprehensivel de enfermeiras, tanto de dia como de noite.
Administração ingleza.

Rua Santa Alexandrina, 254 - Tel. Villa 4001

(3552)

RESOLVENDO UM PROBLEMA DE ILLUMINAÇÃO

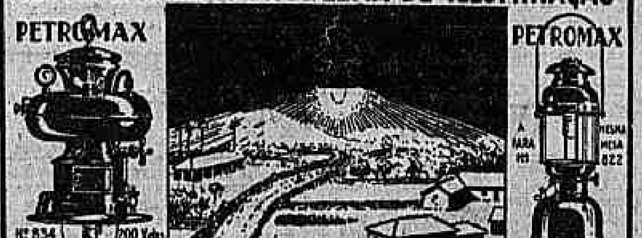

LAMPADAS A KEROZENE MANEJO SIMPLISSIMO
PARA ILLUMINAÇÃO DE: FAZENDAS, RUAS, PARQUES, MERCADOS, EMBARCAÇÕES, LOJAS, CINEMAS, FABRICAS, ETC.
Nº 835 LUZ 400 VELAS, QUEIMA 20 HORAS com 2 LITROS de KEROZENE
FORNECEMOS TODOS OS DEMAIS ARTEFACTOS PARA KEROZENE E ALCOOL, COMO LAMPADAS "BELGAS", "MILAGRE", FOGAREIROS "VIRTUS", "GRAEZEA" etc.
Fabrica: EHRICH & GRAETZ, Berlin — Agentes: BUSSE & HIRSCH, Rio, S. Pedro, 90

(4596)

UNHAS ROSADAS

Bella côr e brilho. Obtem-se com Esmalte Palma. E' o mais economico, inalteravel, persistente e não mancha. LABIOS ROSADOS com Rouge Palma — Grande novidade côr, permanente, sem gordura, sem oleo e resiste á lavagem. Com Rouge Palma podereis beijar muitas creanças e amiguinhas sem deixar o menor signal. Não desapparece e não mancha. Vende-se em toda parte. Peça amostra gratis. Caixa Postal 2008 — RIO DE JANEIRO. (29650)

MOVEIS

Grande venda de moveis finos a preços ao alcance de todas as bolsas. Não comprem sem visitar o LEÃO DOS MARES — Largo da Lapa, 32 (Ponto dos bondes.)

Superiores dormitorios completos. . . . 1:250$000
Superior Sala de jantar. . . . . 1:200$000
Moderna Sala de visitas estufada. . . . 550$000

(875)

Ouro Platina JOIAS

Brilhantes - Prata - Dentaduras

Antiguidades

Compram-se e pagam-se os melhores preços. na *JOALHERIA THEREZINHA* — URUGUAYANA, 41. (2293)

SOCIO
Precisa-se para cultura intensiva de cogumelos, comestiveis, absolutamente inoffensivos, "Champignon de Couche". Discicultura artificial de peixes finos, carpe, truite, tanche, etc. Cria intensiva de caracóes (escargots) e outras culturas novas de grande rendimento e pouco capital. — RUA DO RIACHUELO n. 91, sr. Luis. (D 603)

PORTA NO CENTRO
Aluga-se para negocio e com telephone, proximo á Avenida Passos — Rua Senhor dos Passos n. 92. (D 1209)

PALACETE HOTEL
Dois unicos appartamentos livres. — Preços razoaveis. — RUA DAS LARANJEIRAS n. 524 — TELEPHONE BEIRA MAR 132. (D 561)

CASAS FORTES «BERTA»
PREÇO SEM COMPETENCIA
141 - Uruguayana - 141
(5266)

GOVERNANTE
Offerece-se uma senhora branca, de bons principios, para casa de pessoas de tratamento. Rua do Senado, 108. (D 559)

Cabelleireiro para senhoras
Vende-se um bem montado, fazendo bom negocio e regular movimento de ondulações. Tem contrato com aluguel barato e moradia para familia. Tem pessoal competente. — Rua Barão de Mesquita n. 744. (D 595)

BOM CAFE' NO CENTRO
Vende-se. Informa-se com o sr. MORAES, alfaiate. — RUA GENERAL CAMARA numero 94. (D 637)

FORTALECENDO
Restabelece todas as funcções o *Vinho Tonico Phosphatado das Tres Quinas Bittencourt.*
111, R. Uruguayana, 111
Ap. D. G. S. P., n. 51, 17-6-909 (17062)

HOTEL MILTON
Alugam-se bons quartos mobilados, para familias e cavalheiros. Agua corrente. R. Marquez de Abrantes, 26. (D 1108)

FAZENDA MIXTA
Vende-se em Bananal, proximo á Estrada Rio-São Paulo, com 400 alqueires geometricos, com cafesaes, cannaviaes, pastagens, mattas, etc. — Cartas a "R. S." nesta folha. (C 27912)

QUARTO
Para descanso durante o dia, não havendo outro inquilino. Cartas nesta redacção a F. (D 583)

ACTOS FUNEBRES

Rubens Carlos de Oliveira
(PILOTO)

Bertha C. Vargas Falcão, Raul Falcão e Arlette Falcão, agradecem a todas as pessoas que acompanharam os restos mortaes de seu idolatrado irmão, cunhado e tio RUBENS CARLOS DE OLIVEIRA, e convidam as pessoas de sua amizade a assistir á missa de setimo dia que pelo seu eterno repouso mandam rezar amanhã, quinta-feira, 10 do corrente, ás 8 1|2 horas, no altar-mór da egreja de S. Francisco de Paula. (D 1291)

Pedro Vieira de Moraes

A viuva, filhos, netos, genro, nora e mais parentes, convidam a todas as pessoas das suas relações a assistir á sessão espirita em homenagem ao desprendimento do irmão PEDRO VIEIRA DE MORAES, esposo, pae, avô, sogro, irmão e tio, que terá logar amanhã, quinta-feira, 10 do corrente, (trigesimo dia) no Centro Espirita Pedro e Paulo, ás 19 1|2 horas. Este Centro fica no fim da rua João Felippe, com entrada pela rua Dias da Cruz, defronte ao n. 553, (Meyer), bonde da Piedade, pelo que ficam summamente agradecidos. (C 29948)

Mario Fonseca

Hermelinda Pires da Fonseca e filhos, dr. Affonso Fonseca, convidam aos demais parentes e pessoas amigas a assistirem á missa de setimo dia que mandam rezar sexta-feira, 11 do corrente, ás 10 1|2 horas da manhã, no altar-mór da egreja de S. Francisco de Paula, pelo suffragio da alma de seu inesquecivel esposo, pae e irmão MARIO FONSECA. (D 1282)

Emile François

Viuva, sogra, filhos, nora e genro de EMILE FRANÇOIS, convidam aos parentes e amigos para assistirem á missa de setimo dia que, por alma de seu extremoso esposo, genro, pae e sogro mandam celebrar no altar-mór da egreja da Candelaria, ás 9 1|2 horas, amanhã, quinta-feira, 10 do corrente, confessando desde já seus agradecimentos aos que se associarem a este acto. (D 1303)

Cecilia C. de Menezes

Helena C. de Menezes, Alsiclo Martins Torres, senhora e filhos (ausentes), agradecem a todos que comparecerem ao enterro de sua filha, cunhada, irmã e tia CECILIA C. DE MENEZES, e convidam para assistirem á missa que mandam rezar amanhã, quinta-feira, 10 do corrente, na egreja da Gloria, (largo do Machado), ás 9 horas da manhã. (C 29917)

Messias Philomeno Gomes
(FALLECIDO EM FORTALEZA — CEARÁ)

[illegible] GODOFREDO MESSIAS PHILOMENO GOMES, fallecido no Ceará no dia 4 do corrente, fazem rezar amanhã, quinta-feira, 10 do corrente, ás 9 1|2 horas, no altar-mór da egreja de S. Francisco de Paula, a missa de setimo dia, agradecendo desde já a todos que comparecerem a este acto de religião. (2482)

Dr. Augusto Rocha

[illegible] DR. AUGUSTO ROCHA, cujo enterro se realizará hoje, ás 4 horas, saindo da rua da Relação, 23, para o cemiterio de S. João Baptista [illegible] (D 1332)

Luiz Costa
(PROF. DA ESCOLA 15 DE NOVEMBRO)

[illegible] LUIZ COSTA [illegible] missa de setimo dia [illegible] (D 1272)

Lucio Pimentel Ribeiro
(7º DIA)

[illegible] Idalina Ribeiro, Francisca Borges Monteiro, cunhados e primos, convidam os seus amigos para assistirem á missa de setimo dia que pelo repouso eterno da alma de seu saudoso marido, pae, irmão, neto, sobrinho, genro, cunhado e primo LUCIO PIMENTEL RIBEIRO, farão celebrar amanhã, quinta-feira, 10 do corrente, ás 9 horas da manhã, no altar-mór da matriz da Candelaria, pelo que agradecem antecipadamente. (C 29992)

Dario de Oliveira

Esposa, filhos, irmãos, cunhados, sobrinhos e demais parentes de DARIO DE OLIVEIRA, convidam as pessoas amigas para a missa de trigesimo dia que mandam celebrar por seu eterno descanso, na egreja de S. Francisco de Paula, capella de N. S. das Victorias, ás 10 horas, hoje, quarta-feira, 9 do corrente. A familia do pranteado antecipadamente agradece aos que comparecerem a esse acto de religião. (C 29993)

Coronel Manoel Rodrigues Alves

O dr. Alvaro Reis e sua familia, fazem celebrar amanhã, quinta-feira, 10 do corrente, ás 8 1|2 horas, na capella de N. S. das Victorias da egreja de S. Francisco de Paula, missa por alma de seu inesquecivel amigo CORONEL MANOEL RODRIGUES ALVES, como preito de saudade e reconhecimento. (D 665)

Agostinho Teixeira de Novaes
(30º DIA)

Sua familia participa a todos os seus parentes e demais pessoas de sua amizade que mandará rezar a missa de trigesimo dia por alma de seu inesquecivel chefe AGOSTINHO TEIXEIRA DE NOVAES, amanhã, quinta-feira, 10 do corrente, ás 10 horas, no altar-mór da egreja da Candelaria, agradecendo desde já a todos que comparecerem a este acto de religião. (C 29973)

Maria Martins

Seu esposo Joaquim Martins e sua filha Alina, seus netos e seu genro, convidam seus parentes e amigos para assistirem á missa de setimo dia que para repouso de sua alma mandam rezar sexta-feira, 11 do corrente, ás 8 horas, na egreja do Divino Salvador, na Piedade. (C 29928)

Cesar Pinto Ribeiro Duarte

Arinda Py Ribeiro Duarte, Celio Duarte, Maria Costa Duarte, Olga Duarte Fraguas, Egard Pinto Ribeiro Duarte, Arthur Pinto Ribeiro Duarte e Armando Fraguas, agradecem a todos que acompanharam o enterro de seu querido esposo, pae, filho, irmão, sobrinho e cunhado CESAR PINTO RIBEIRO DUARTE, e convidam para a missa que se realizará amanhã, quinta-feira, 10 do corrente, ás 8 1|2 horas, na egreja de S. Francisco de Paula, no altar de N. S. da Conceição. (D 647)

Armando da Silva Guimarães

Almeida Chaves & Cia. comprimem-se com o passamento de seu dedicado auxiliar e amigo ARMANDO DA SILVA GUIMARÃES [illegible] (D 538)

Henriette Gallet

Luciano Gallet e senhora, agradecem a todos que os confortaram por occasião do fallecimento de sua mãe HENRIETTE GALLET, e convidam para assistirem á missa [illegible] na egreja da Candelaria. (D 1214)

FLORICULTURA BARBACENA
Corôas e Palmas de flôres naturaes por preços modicos. Assembléa, 113. T. 1837, C. (17954)

CASA
Aluga-se uma boa casa para familia de tratamento, no melhor ponto da rua Cosme Velho. Trata-se á travessa de S. Francisco n. 9, sala 11. Aluguel 600$000 e luz. (C 29748)

PULSEIRA PERDIDA
Devolvendo, gratifica-se com um conto de réis, quem encontrou uma pulseira de estilo, de platina, com 27 diamantes [illegible] AVENIDA RIO BRANCO. (D 370)

COLCHOEIRO
Cuidado com os colchões!
Luiz Pinto, habil profissional [illegible] (C 29757)

COPACABANA
Aluga-se magnifica casa, recentemente construida [illegible] (D 470)

Instituto Orthopedico do Rio de Janeiro
Dr. Paulo Zander
Communica aos seus amigos e clientes a mudança de seu Instituto Orthopedico para AVENIDA RIO BRANCO, 243 em frente do Cinema Gloria (3083)

TERRENO
Vende-se por preço modico, com 300 metros quadrados, situado no começo da Avenida Portugal, proximo do bonde, tendo fundos para outra rua; o pagamento póde ser feito em parte a prazo. Trata-se com o dr. Goulart, na rua Santo Antonio ns. 8 e 10, (ant. S. José, 108 e 110). (D 1286)

230 FOLHETIM DO "CORREIO DA MANHÃ"

W. REYNOLDS

AS TRAGEDIAS DE LONDRES

Expressamente traduzido para o "Correio da Manhã"

Holford continuou a seguil-o, mas com as maiores precauções.

Depressa Tidkins dobrou uma rua lateral, ao extremo léste do *Valle Feliz*, e parou deante de uma porta meio deteriorada.

Em uma palavra: chegou ao antro onde o temos visto já dirigir suas infames intrigas e onde se achava o subterraneo em que Violeta Chichester permanecêra encerrada durante tres semanas.

Holford viu o resurreccionista penetrar naquella casa pela porta que dava para a rua.

O rapaz examinou as janellas durante alguns momentos e, de subito viu apparecer uma luz no andar superior.

Então, sem se poder conter, exclamou em voz alta.

— Triumphei ! O miseravel mora ahi ! Segui-o até ao seu covil, e agora Jem poderá vingar-se !

Então, afim de poder descrever a casa ao evadido do presidio, Holford estudou a posição e o aspecto della com escrupulosa attenção.

Observou assim que o edificio tinha dois andares e que a seguir a elle, havia uma travessa escura.

Por fim, certo de que poderia tornar a encontrar o covil do bandido, ou indical-o, direito, a Crankey Jem, sem correr o risco de se enganar e satisfeito de poder ser agradavel ao seu novo amigo, o rapaz encaminhou-se de novo para Drury Lane.

VI

UMA VISITA AO PALACIO DE BUCKINGHAM

Ao dia seguinte, de noite, dos acontecimentos que acabamos de contar, Holford permanecia occulto debaixo de um sofá do salão de baile do palacio de Buckingham.

Acabado o baile, Holford passou-se para outro, complacente sofá, logar onde se deixou dormir algumas horas.

Pouco depois das oito entrou um creado com os jornaes da manhã e deixou-os sobre a mesa.

Depois retirou-se.

Apenas haviam passado cinco minutos quando a porta se abriu e entrou a rainha seguida das demais damas.

Estas retiraram-se depois, logo a seguir, e a rainha sentou-se a ler um jornal.

Mas, mal o tinha aberto, quando entrou no aposento o principe Alberto seguido de um individuo que saudou humildemente e se retirou logo tambem.

Varios creados trouxeram para ali o sumptuoso almoço.

Feito isto, retiraram-se.

Ficaram pois, sós, a rainha e seu esposo, ou pelo menos assim julgavam, e entabolaram conversação.

Falaram de politica, dos ministros, dos jornaes, dos mil inconvenientes que tem a grandeza, e de seus filhos, com o abandono proprio dos que crêem não ser ouvidos.

Por volta das nove horas retirou-se a rainha, e o principe Alberto ficou para ler os jornaes da manhã.

Holford tinha escutado toda a conversação que resenhamos summariamente, sem se atrever a respirar.

O principe, ao retirar-se a rainha, tinha approximado a sua cadeira da estufa e achava-se, portanto, então, só a alguns passos do sofá sob o qual se havia occultado o pequeno Holford.

Este afastou as franjas do sofá, que caiam até ao tapete, e olhou attenta e demoradamente o principe.

Seus olhares revelavam a um tempo inveja e admiração.

O moço pensava de si para si:

— Por que é você tão elevado e eu tão baixo ? E' verdade que a sua graciosa pessoa, o seu rosto intelligente e bello, os seus modos, são proprios para uma posição elevada. Mas, se eu tivesse sido educado como você!...

As meditações do presumpçoso moço viram-se interrompidas, de subito, do modo mais desagradavel que se póde imaginar.

O principe deixou de repente o jornal que tinha na mão e os olhos pousaram sobre aquelle rosto humano.

Soltou uma exclamação de surpreza, não isenta de alarma e o seu primeiro movimento foi pegar o cordão da campainha.

Mas, cedendo a uma nova inspiração approximou-se do sofá, exclamando:

— Saia immediatamente dahi quem quer que é !

Então, o infortunado moço saiu do esconderijo e, um momento depois, achava-se de pé pallido, tremulo, deante do principe Alberto.

Este perguntou, em tom severo:

— Quem é você e o que faz ahi ? Como penetrou neste aposento ?

Holford arrojou-se aos pés do soberano e confessou que uma invencivel curiosidade o havia impellido a penetrar no palacio, na vespera, de noite, mas nada disse das suas precedentes visitas.

O principe pareceu preoccupado, hesitando, sem duvida, entre a alternativa de pôr o impertinente em mãos da policia ou permittir-lhe de partir sem o castigar.

Em seguida, apertou Holford com perguntas, e pareceu satisfeito dos pretextos que o moço deu, de que só a curiosidade o havia impellido a penetrar no palacio, e não má idéa alguma.

Resolveu, pois, mostrar-se clemente e disse:

— Consinto em lhe perdoar e vou deixar que se vá embora, mas previno-o de que, se reincidir, será severamente castigado. Acompanhe-me !

O principe conduziu-o a uma antecamara onde se achava um creado.

— Leve até fóra do palacio este moço, tão ás escondidas quanto fôr possivel, disse elle. Não lhe faça perguntas nem fale disto a ninguem.

Depois retirou-se, e o creado conduziu o pequeno Holford, através de um labyrintho de corredores, á porta de serviço que dá para Pimlico.

Foi assim, como o ex-garçon se viu ignominiosamente arrojado do palacio real.

Nunca, jámais, desde que viera ao mundo, se sentira tão infeliz, tão profundamente rebaixado, tão miseravel a seus proprios olhos, como nesse momento !

VII

DOIS MISERAVEIS

Na margem norte do Tamisa, não ha caminho recto ao longo do rio, e é preciso fazer rodeios, separando-se consideravelmente do curso traçado pelas sinuosidades daquelle, mas, pela margem sul póde-se ir desde a ponte de Londres á de Wauxhal sem deixar um só instante a margem.

Uma parte desse caminho chama-se Pedlar's Acre, e está situada entre as pontes de Westminster e Hungerford.

Pegado a esse caminho ha um terreno pertencente á parochia, e que está alugado a um armazenista de madeiras.

A tradição diz que esse terreno foi doado pelo dono de uma venda, sob a condição de que o seu retrato e o de um seu cachorro seriam conservados em um dos vitraes de côres da capella de Lambeth, e o facto é que em uma das ogivas, se vê um assumpto em harmonia com a lenda.

Não obstante, um desses antiquarios, cujas investigações têm por fim esclarecer assumptos desta natureza, tarefa, a nosso juizo, inutil, apurou que o terreno fôra doado, em 1504, á parochia por uma pessoa totalmente desconhecida.

Seja qual fôr a origem da doação, assim como o nome do doador, o caso é que ha ali um logar que se chama Pedlar's Acre e a uma taberna desse bairro, rogamos ao leitor de nos acompanhar.

Em uma sala do pavimento terreo estava sentado um homem de aspecto bem distincto, apparentando ter uns trinta e seis annos.

Bello de rosto, tinha entretanto uma expressão de sinistro abatimento, pouco a proposito para prevenir em seu favor os estranhos.

Nos labios havia uma ruga, uma contracção mais malevola que orgulhosa, a revelar paixões más concentradas.

A voz sonora, o especial olhar dos grandes e cinzentos olhos, e de quando em quando o enrugar da testa, revelavam um animo resoluto, uma decisão para executar qualquer projecto, fosse de que natureza elle fosse, uma vez concebido.

Estava vestido com um tanto de negligencia, como pessoa que não tem tempo a perder em frivolidades, ou como se a sua fortuna não fosse sufficiente para lhe permittir a elegancia que o seu orgulho talvez lhe fizesse desejar.

Um copo de fumegante ponche se acha intacto a seu lado.

Eram seis da tarde e evidentemente esperava alguem.

A sua paciencia não foi submettida a muito longa prova, pois apenas faria cinco minutos que ali estava, quando a porta se abriu e o resurreccionista entrou.

— Boas noites, sr. Vernon ! disse o recemchegado, fechando com cuidado a porta.

Depois, sentando-se, accrescentou:

— Creio que o não fiz esperar muito.

Vernon exclamou com impaciencia:

— Pouco me importa isso. Tem alguma boa noticia a dar-me ?

— Sinto que assim não seja !

— Que diz ? !

— Esta manhã fui falar ao sacristão da egreja onde seu mano se casou. Ataquei-o por todos os lados.

— E negou-se ! Exclamou, colerico, Vernon.

— Negou ! E' velho e receoso... e depois de haver começado a concordar, de repente negou-se resolutamente.

— Por que não lhe offereceu uma quantia consideravel ? disse Vernon em tom furioso. Por que não lhe mostrou bastante dinheiro. Creio que você fez o frouxo neste negocio. Teve medo de arriscar umas miseraveis libras ! Isso não é maneira de se tratar um negocio desta natureza ! E' verdade que actualmente, me vejo apertado de dinheiro, mas se você tivesse andado com certa liberalidade... conseguiriamos o nosso fim. E, você sabe a minha generosidade não teria limites.

— Sr. Vernon, disse o resurreccionista, se o senhor não ha de fazer outra coisa, senão me dirigir censuras em recompensa dos meus esforços em lhe ser agradavel, melhor será que deixemos de falar neste assumpto. Eu não me mostrei parco em meus offerecimentos ao sacristão. Mostrei-lhe cincoenta soberanos em ouro, e prometti-lhe uma somma egual quando tivesse realizado o negocio. Elle, porém, hesitou, reflectiu, e por fim negou-se redondamente.

— Julga, então, que não haja mais esperança por esse lado ? perguntou Vernon com anciedade.

— Nenhuma, pois se o velho sacristão tivesse querido servir-nos tel-o-ia feito já esta manhã. Agora, eu conheço-lhe o caracter. E' demasiado timido para secundar nossos planos. Examinemos com calma o assumpto, e procuremos outro meio.

E o resurreccionista accrescentou:

— O senhor continúa resolvido a apoderar-se, de um modo ou de outro, dos bens de seu irmão mais velho ?

— A minha resolução não fez mais que augmentar, com esse novo obstaculo, respondeu Vernon, pois tenho que satisfazer duas paixões: a minha ambição e a minha vingança. Lord Ravensworth tratou-me com uma crueldade e um desprezo que obrigariam o homem, de caracter mais doce, mais soffredor, a procurar os meios de se vingar. Nosso pae desejou sempre que o dinheiro em moeda de que podia dispor fosse para mim, visto que os bens de raiz seriam para meu irmão, mas morreu de repente, sem testamento. E apezar de que meu irmão sabe perfeitamente as intenções de papae, apoderou-se de tudo e nada me deu !

(Continúa)

LEILÕES

Leilão de Penhores
Em 23 de Novembro de 1927
A's 12 horas
VEUVE LOUIS LEIB & CIA.
Successores de A. CAHEN & COMP. Rua Imperatriz Leopoldina n. 22 e Luiz de Camões n. 62, esquina. (2764)

Leilão de Penhores
14 DE NOVEMBRO DE 1927
Casa Simon Ettinger
— DE —
LEVY Gomes & C.
R. LUIZ DE CAMÕES — 55
De todas as cautelas vencidas (C 28979)

Leilão Penhores
Amanhã 10
Casa Arthur Alvim
Rua Luiz de Camões, 42
Todos os penhores vencidos
(D 1315)

Leilão de Penhores
JOSÉ CAHEN
Em 17 de novembro de 1927
RUA SILVA JARDIM (D 439)

Leilão de Penhores
Em 18 de novembro de 1927
CASA GONTHIER
HENRY, FILHO & CIA.
SUCCESSORES DE
Henry e Armando
45, Rua Luiz de Camões, 47
(D 1207)

Cia. AUREA BRASILEIRA
Leilão em 11 de novembro
MATRIZ — AV. PASSOS, 11 (2194)

Implorando a caridade

ANGELA PECURANO, viuva, com 86 annos de edade, completamente cega e paralytica.
MARIA VENTURA, de 96 annos de edade, viuva.
PAULINA DE FIGUEIREDO, viuva, com tres filhos e impossibilitada de trabalhar.
ESTEPHANIA, rua do Chichorro n. 47, casa XVIII, doente, impossibilitada de trabalhar, tendo duas filhas, sendo uma tuberculosa.
CARLOTA, pobre velhinha sem recursos.
ELVIRA DE CARVALHO, pobre cega e sem amparo de familia.
FRANCISCA DA CONCEIÇÃO BARROS, cega de ambos olhos e aleijada.
UM INFELIZ ALEIJADO.
FELICIANA LUCAS, viuva, paralytica.
VIUVA SANTOS, com 68 annos de edade, gravemente doente de molestias incuraveis.
JULIETA — EMILIA, duas pobres irmãs.
THEREZA, pobre ceguinha sem auxilio de ninguem.
VIUVA SOARES — Sem poder trabalhar.
JOSEPHINA GUIMARÃES DA SILVA, viuva com filhos e sem recursos.

COZINHEIROS

PRECISA-SE, para casa de tratamento, de uma boa cozinheira, que saiba fazer bem o trivial. Exigem-se referencias. Paga-se bem. Rua do Aqueducto n. 381. (D 472) A

PRECISA-SE de uma boa cozinheira que faça outros serviços para casa de um casal. Tratar á rua Conde de Lage n. 58. Exige-se referencia. (C 29975) A

PRECISA-SE de uma boa cozinheira para casa de pequena familia. Rua Domingos Ferreira n. 108 — Copacabana. (D 475) A

CREADOS

PRECISA-SE de uma moça branca para copeira, em casa de familia de tratamento; paga-se bom ordenado. Tratar á Avenida Vieira Souto n. 382, Ipanema. (D 601) B

EMPREGOS DIVERSOS

COPEIRO — Aluga-se um para casa de familia de tratamento. Tem todas as roupas de rigor. Informa-se pelo telephone Beira-Mar 3475 — José Pinto, das 9 ás 12 horas. (C 29966) C

COSTUREIRAS — Precisa-se boas costureiras no Parc Royal. (C 29964) C

LAVADEIRA ?
Efficiente, rapida, economica, poupando a roupa? Só comprando uma machina de lavar "Technique", por cem mil réis e mais algumas pequenas prestações. Rua São Pedro, 119, sobrado Com MARCEL RUTTIMANN (2683) C

OFFERECE-SE lavadeira para casa de familia, só se emprega entre Leme e Ipanema. Dirigir ao telephone Ipanema 375. Carv.ª Diniz. (D 434) C

PRECISA-SE de costureiras, cortadeiras, lavadeiras e demais pessoas que queiram trabalhar para compras de roupas e prestações; é pechincha; e vendas á rua Senador Dantas n. 77, sobrado. (D 1137) C

PRECISA-SE de bom dactylographo, trabalhador, methodico, capaz de reger correspondencia simples. Prefere-se que conheça inglez e francez. Escrever, dando detalhes de instrucção e referencias, assim como edade e salario pretendido, para a caixa postal 1.003, a M. C. R., nesta folha. (C 29979) C

PRECISA-SE de um mestre para fabrica de algodão. Tratar na rua do Rosario n. 94, 1º andar. (C 29932) C

PRECISA-SE de moças que saibam bordar tambem á machina, pagas. Largo de S. Francisco n. 9, 2º andar. (D 1316) C

PRECISA-SE de repuchadores e fiadores, para fabrica de alumínio. Tratar á rua do Rezende, 33. (D 460) C

CENTRO

ALUGA-SE, a familia, os cazes com ou sem moveis modernos. R. Ourives n. 32, 1º. (C 29926) J

ALUGA-SE um quarto para casal ou rapazes, mobiliado, assoalhado e bem ventilado, sobrado. Tratar no Dantas n. 6, sobrado, proximo Senador Dantas. (C 29856) J

ALUGA-SE um grande quarto mobilado, com uma boa janella para rua, a moços; com pensão. Tratar á rua Evaristo da Veiga, 126, sobrado. (D 1215) J

ALUGA-SE um quarto com o marmazem com outro em pensão, a rapaz ou casal sem filhos; para centro installação electrica e gaz, 1º andar, casa de familia, sala e mais dependencias; agua quente e fria, para casal e rapazes, rua Rubens, á rua do Theatro n. 21, com mil réis. (D 651) J

ALUGAM-SE duas optimas salas de frente, juntas ou separadas, proprias para escriptorio ou consultorio, a preço modico. Ver na rua Senador Dantas n. 73. Trata-se no mesmo. (D 652) J

ALUGA-SE uma boa sala de frente a rapazes solteiros, ou para um escriptorio, na rua Acre n. 51, sobrado. (D 1156) J

ALUGA-SE quarto mobilado e uma espaçosa sala de frente, á rua Senador Dantas n. 84. (D 634) J

ALUGA-SE um bom escriptorio. Ouvidor n. 58, 2º, elevador, luz, limpeza e telephone, 200$. (D 528) J

ALUGA-SE pequeno quarto em casa de todo conforto, á rua Paulo de Frontin n. 36, 1º andar. Tel. C. 5315. (D 568) J

ALUGA-SE o 2º andar do predio á rua e praça Tiradentes, tendo 4 quartos, 2 salas, cosinha, com fogão a gaz, banheiro; trata-se á rua General Camara n. 24. Peixoto & C. (D 578) J

ALUGA-SE á rua Sylvio Romero, 85, bom aposento a um casal ou dois moços distinctos, com ou sem pensão, por preços modicos. (D 551) J

ALUGA-SE um esplendido gabinete á rua 7 de Setembro 134, sobrado. (D 1058) J

ALUGAM-SE boas salas para escriptorios, á rua Municipal n. 34. (D 1008) J

ALUGA-SE uma sala para escriptorio ou consultorio, á rua da Quitanda n. 19, sobrado. (D [illegible]) J

ALUGA-SE na rua Costa Bastos, em casa de familia, um bom quarto a moço ou casal sem filhos por preços commodos. (D 552) J

ALUGA-SE um quarto em casa de familia a moços de commercio ou a senhora distincta; rua General Camara n. 206, sobrado. (D 497) J

ALUGA-SE em Jacarepaguá, o predio, verdadeiro Sanatorio, á rua Candido Benicio n. 402. As chaves na mesma, rua 24. Tratar na casa do Rosario n. 61, com o dr. Andrade, das 16 horas ás 17 horas. (D 543) J

ALUGA-SE uma esplendida sala de frente, mobilada, e uma outra quarto, sem moveis, á rua do Ouvidor, 54. (D 466) J

ALUGAM-SE salas para escriptorios, á Rua 1º de Março n. 51, 1º andar. (D 477) J

ALUGA-SE um quarto mobilado com ou sem pensão, em casa de pensão de 1ª ordem a casal, ou rapaz com moveis, banhos quentes e frios a tres minutos da Avenida Central, á rua Evaristo da Veiga n. 126. (C 677) J

ALUGA-SE quarto mobilado com pensão, a rapazes distinctos. Rua Buenos Aires n. 196. (D 673) J

ALUGA-SE o esplendido 2º andar da rua Marechal Floriano, 46, excellentes salas e quartos, para familia, escriptorios e officinas. Trata-se na Chapelaria Guanabara. (D 680) J

ALUGA-SE parte de um 2º andar, por 200$ e outras condições a combinar, na rua do Ouvidor, 11-2. Avenida Cartas a esta redacção para D. H. T. (C 29099) J

ALUGA-SE o 1º andar do predio da rua Riachuelo n. 291, e o 2º do n. 289; tratar com Lafayette Bastos & Cia., proprietarios, á rua Buenos Aires n. 46. Tel. Norte 1478. (D 29996) J

ALUGA-SE uma sala, com ou sem quarto, proximo á Avenida, em uma sala de espera, á rua Uruguayana n. 62, 1º andar. Preço 300$. (D 1308) J

ALUGA-SE sala para consultorio com direito á sala de espera e telephone, das 12 ás 16 horas, á rua Uruguayana n. 62, primeiro andar. (D 1309) J

ALUGA-SE sala de frente com quarto de serviço, telephone, elevador. Rua da Quitanda n. 30, sobrado. (C 29920) J

QUARTO mobilado — Alugam-se, com pensão, a distincto senhor e dous senhores ou casal sem filhos, respeitaveis que trabalhem fóra. R. São José, 34, 1º andar. (D 545) J

METADE de um 1º andar. Aluga-se mobilado, com ou sem pensão, a rapaz ou casal, dous moços de respeito, preço modico. Riachuelo, 162, 1º andar. (D 519) J

QUARTO sem moveis com ou sem pensão, em casa de uma senhora só, a uma senhora ou moço. Largo do Sé, 20, 2º andar. (D 513) J

SALA de frente bem mobilada com pensão aluga-se a casal sem filhos, ou a senhora distincta ou moço, preço modico. (D 489) J

SOBRADO. Aluga-se a parte da frente, com quartos e sala, a tres moças de frente e quarto, com direito a sala e jantar; a rapazes; na rua Buenos Aires n. 323; trata-se na rua Pereira. (C 29901) J

SALAS ou quartos, bem mobilados, alugam-se, a casaes com ou sem pensão, na Praça Vieira Souto n. 108, esquina do Passeio Publico; Tel. Central, 3980. (D 501) J

SALA de frente. Em casa de familia de tratamento, se aluga a moços ou casal sem filhos, com ou sem pensão. Preço razoavel. Travessa Torres n. 7, junto á esplanada do Senado. Telephone Central 4334. (D 1193) J

VAGAS. Alugam-se vagas em salas de frente com pensão a rapazes de todo respeito e boa pensão. Rua do Senado 103, 1º andar. (D 1140) J

ALUGA-SE um appartamento mobilado, com todas as conveniencias. Corrêa Dutra n. 60. (D 450) E

FLAMENGO — Esplendida sala — Aluga-se para casal de fino tratamento, com excellente pensão, mobilada com conforto e agua corrente. Casa de familia estrangeira. Rua Ferreira Vianna n. 32. (D 676) E

FLAMENGO — Alugam-se espaçosas salas de frente e um quarto, independentes, centro de jardim, boa pensão, proxima aos banhos de mar, a casaes e solteiros; rua Ferreira Vianna n. 25. (D 454) E

SALAS e QUARTOS. Alugam-se, mobilados e com pensão, para cavalheiros e solteiros, na grande Ritz, que passou para nova proprietaria. Preços ao alcance de todos, á rua Santo Amaro n. 44, Cattete, Tel. telephone. (D 617) E

RAPAZ decente procura quarto, com ou sem pensão, em casa de familia onde seja unico inquilino, Gloria ou adjacencias. Resposta a Helion, neste jornal. (D 622) E

QUARTO. Aluga-se um bem mobilado em casa de senhora só, proprio para dois banhos de mar, para pessoas de tratamento. Rua Senador Vergueiro n. 66. Tel. B. M. 2502. Flamengo. (D 522) E

QUARTO de frente, independente, bem mobilado, aluga-se em casa de senhora só, a um cavalheiro ou casal distincto, rua Corrêa Dutra n. 64. (C 29960) E

FLAMENGO — Aluga-se, em casa de familia, um optimo quarto com quarto independente, a casal ou dous moços distinctos. Rua Ferreira Vianna n. 45. (C 29954) E

Nagrippe
O melhor remedio para influenza. Em todas as Pharmacias e Drogarias. Fabricantes: ADOLPHO VASCONCELLOS
Rua da Quitanda, 27 (2294)

LARANJEIRAS

ALUGAM-SE quartos a 60$ e 80$ e casas a 170$. Tratar com Marcondes, á rua Cosme Velho n. 3, Laranjeiras. (D 1318) F

ALUGAM-SE appartamentos independentes, na Travessa Cosme Velho n. 3. Tratar na rua Cosme Velho com Marcondes. (D 1318) F

ALUGA-SE o predio da rua Ipiranga n. 11, com 2 salas, 3 quartos, demais dependencias, moderno. Trata-se na rua Ipiranga n. 25. (D 1318) F

ALUGA-SE a casa do largo do Boticario n. 2. Trata-se na rua Ipiranga n. 5, em sobrado, com Chaves por favor no Cosme Velho. (D 1304) F

ALUGA-SE durante 1 mez de ferias uma casa em Laranjeiras, perto do largo do Machado, por 1:000$ mensaes com sala de jantar, cozinha, pianno e o mais necessario. Telephone para B. M. 4447. (D 1325) F

ALUGA-SE uma optima casa para pequena familia de tratamento, á rua Cosme Velho n. 63. Preço 600$ e taxas. Trata-se á travessa S. Francisco n. 5, sala 11. (D 1269) F

ALUGA-SE a casa da rua Cosme Velho 120 A. Trata-se na rua da Quitanda n. 58, sobrado, como na mesma. Trata-se, Atelier, etc. á rua n. 259. (D 533) F

BOTAFOGO

ALUGA-SE em casa de pequena familia, a casaes ou moços, na rua General Polydoro n. 118, sobrado. (D 1177) G

ALUGA-SE por 700$ e taxas o predio da rua São Clemente n. 247, com dois quartos, cozinha e bem arejado, á rua Theresa Guimarães n. 12. Tratar á praça José de Alencar n. 16. (C 29763) G

ALUGA-SE por 700$ e taxas o predio n. 30 da rua Visconde de Caravellas, com 4 quartos, 2 salas, cozinha, banheiro, etc. Chaves no n. 38. Tratar na rua General Camara n. 24. Peixoto & C. (D 579) G

ALUGA-SE uma boa casa com 4 quartos, 2 salas e mais dependencias, á rua General Polydoro n. 96. (D 1128) G

ALUGA-SE com ou sem moveis, o predio sito á rua Oliveira Fausto 47, Botafogo: 4 salas, 3 quartos, 3 salas, banheiro com agua quente e fria, etc. Tratar na rua São Clemente n. 15 de 17 horas. (C 29937) G

ALUGA-SE na rua Pinheiro Guimarães, 92-A. Telephone Sul 2100. (D 1146) G

BUNGALOW novo, centro de jardim, cinco quartos, 2 salas, bom quintal etc. Rua Alexandre Ferreira n. 53, Lagôa. Ideal para verão. (C 29911) G

BUNGALOW novo, maximo conforto moderno, aluga-se; rua Alexandre Ferreira, 53, Lagôa, ideal para verão. (D 1138) G

SALAS de frente, magnificas, duas, aluga-se em casa de casal, a casaes de respeito, com pensão. Casa em centro de jardim. Marquez de Abrantes 151. B. M. 3543. (D 1133) G

COPACABANA

ALUGA-SE a pessoas de respeito uma casa de familia um quarto mobilado com pensão. Rua Gustavo Sampaio, 158. Leme. Phone Sul 3148. (D 567) H

ALUGAMSE pelo mez de outubro pelo posto 3 e um quarto grande, bom, para casal e um pequeno, com quintal, com pensão, pois tem telephone. Tratar, Rua Pereira Guimarães n. 18, Copacabana. (D 457) H

ALUGA-SE o esplendido predio da rua Ministro Vianna, 21, com 3 salas, 4 quartos, 2 salas, banheiro com agua quente, etc. Trata-se com o proprietario na Avenida Atlantica n. 11, casa 11. (D 484) H

ALUGA-SE quarto de frente em casa de familia. R. Pedro Americo, 46, Ipanema. (C 29943) H

ALUGA-SE por 400$ quarto mobilado a senhor de tratamento em casa de pensão; pensão Avenida Atlantica, 728 (posto 4), 8 ás 17 horas. (D 1124) H

ALUGA-SE grande, predio novo, Av. Copacabana, sala pequeno, de um anno; á rua Victor Lacerda 50, Copacabana. Tel. Sul 5118. (D 620) H

ALUGA-SE excellente quarto mobilado, com agua corrente, em casa moderna, a rapaz moço de tratamento. Tel. Sul 3 Ipanema. (D 1172) H

ALUGA-SE uma sala ricamente mobilada com agua corrente e telephone; em casa de familia, com pensão, a senhor ou senhora de tratamento, no largo do Machado, 49. (D 1130) H

ALUGA-SE um quarto com casal, não entrar nas moças do commercio, ou casal sem filhos, todos na rua Constante Ramos n. 12, casa 11, Copacabana. (C 29950) H

ALUGA-SE uma casa com direito a cozinha, ha 5 quartos, proxima do Ipanema, com tudo disposto e que se aluga a qualquer hora. Maximiano Silva n. 7. (C 29980) H

ALUGAM-SE por mez, mil, com a casa optima de tratamento, com tamanho de tres quartos, casa muito ampla, com jardim, de 4 quartos e demais dependencias. Aberta todos os dias. Informa na ladeira do Leme n. 46. (D 532) H

ALUGA-SE para familia, uma linda vivenda, com 4 quartos, excellentes janellas e grande quintal, com sala de pensão de baixo, em jardim, em casa com sala e todo conforto, á rua Barata Ribeiro, esquina de S. Salvador. (D 532) H

CATTETE

ALUGA-SE, com pensão, a pessoas de tratamento, sala de frente, com sala de jantar, em uma casa moderna, independente, e com todo o conforto, á rua Bento Lisboa. (D 1306) H

ALUGA-SE um quarto a casal, ou dois moços, em casa de familia, em sala de frente com quarto, com tudo preparado, á rua Correa Dutra. (D 563) H

ALUGA-SE um quarto mobilado em casa de familia, a casal, ou senhor distincto, em casa de conforto. Rua da Gloria. (D 1212) H

ALUGAM-SE em casa de familia de tratamento, a cavalheiro ou casal de tratamento, quarto e sala, com todas as commodidades. Exigem-se referencias. Rua Barroso n. 22, Copacabana. (D 1154) H

ALUGA-SE esplendido quarto a moço de todo o respeito. Rua do Cattete n. 251. (D 1111) H

ALUGA-SE salão e sala de frente com agua corrente, em casa de familia de respeito, a casal. R. Candido Mendes n. 57. (D 1137) H

ALUGA-SE em casa de familia o quarto com pensão e o serviço de vinte e um a vinte, com pensão, á rua do Cattete n. 103. (D 1154) H

ALUGA-SE uma boa sala, com janella, em casa de pensão. Chaves no local. Ver e tratar na mesma. Esta sendo pintada. (D 1244) H

ALUGA-SE um grande quarto com frente proximo dos banhos do mar, a senhoras de tratamento; á rua Silveira Martins n. 23. (D 1212) H

ALUGA-SE uma sala mobilada a casal, ou a dous moços de tratamento, com pensão, á rua Ferreira Vianna, 45. (D 1212) H

FLAMENGO — Aluga-se, em casa de familia, a rua Paissandú n. 5, uma sala mobilada, tambem com pensão, a moça de tratamento. (D 652) H

TIJUCA

ALUGA-SE uma optima sala de frente, com ou sem mobilia, e com pensão; rua Aristides Lobo n. 83. (D 455) I

ALUGA-SE por preço de occasião, um grande predio, todo reformado, proprio para pensão ou moradia de rapazes, com 26 quartos magnificos e mais dependencias, á rua Haddock Lobo n. 49, sobrado; trata-se com o proprietario na rua n. 35. (C 29771) K

ALUGA-SE confortavel predio em centro de terreno, á rua Uruguay, 349, com 6 quartos, 2 salas, copa, banheiro completo, fogão a gaz e quarto para empregados. Aluguel 700$. Póde ser visto a qualquer hora. (C 29940) K

ALUGA-SE uma pequena casa com 3 quartos, 2 salas, etc., na travessa dos Araujos n. 6. As chaves na rua Conde de Bomfim n. 128. (D 1025) K

ALUGA-SE o magnifico predio da rua Dr. José Hygino 233, com garage etc. Está aberto das 8 ás 12. Informações no mesmo. (D 507) K

ALUGAM-SE bons appartamentos, em casa de familia; com pensão, a rua de Haddock Lobo. (C 29963) K

ALUGA-SE em casa de familia um quarto mobilado com pensão, etc., para casal ou familia, sendo para duas pessoas 300$. Rua Barão de Ubá, 17. Tem telephone. (D 1326) K

ALUGA-SE um bungalow com garage na rua Antonio Basilio n. 128, Tijuca. Preço 750$. Trata-se na rua de Copacabana n. 990. (D 289) K

ALUGAM-SE bons quartos arejados em casa de familia com casaes distinctos. H. Lobo n. 417. V. 5893. (D 473) K

ALUGA-SE na casa n. 5 e 4 da rua General Rocca n. 59, podem visitar a qualquer hora. Tratar com a mesma n. 65. (D 441) K

ALUGAM-SE esplendidos e arejados quartos a casaes e a solteiros, com pensão, á rua Conde de Bomfim n. 1053. Phone Villa 375. (C 20868) K

SÃO CHRISTOVÃO

ALUGAM-SE sobrados e lojas completamente novos á rua Francisco Eugenio ns. 176 e 176-A. As chaves estão nos mesmos. (D 536) L

ALUGA-SE metade de uma casa, com quarto muito arejado, casa de familia. Rua S. Christovão n. 94 (2º andar). (C 20850) L

ALUGA-SE uma pequena casa á rua Conde de Leopoldina, 148 (S. Christovão), com 2 q. 2 s., banheira, etc., aluguel 260$. Tratar com Lafayette Bastos & C., á rua Buenos Aires n. 46. Tel. Norte 1478. (C 29995) L

EM casa de familia aluga-se, a senhora ou moço, uma linda sala com alcova, a rua Sergipe n. 113. (D 1258) L

VILLA ISABEL

ALUGA-SE um confortavel predio com duas grandes salas, tres quartos espaçosos, grande dependencia, quartos para criados, cozinha e quintal, fogão a gaz e V. horas. Aluguel 720$. Trata-se á rua Felippe Camarão n. 157. Aluguel 3:500$. (D 20856) M

ALUGA-SE uma boa casa, com quartos de duas salas, e mais dependencias. Chaves no 155-A. Trata-se na rua Zulmira n. 15. (D 20976) M

ALUGA-SE uma casa com 3 quartos, 2 salas, 2 W. C. banheiro, fogão a gaz, quintal, á rua 28 de Setembro n. 239, C. V. Trata-se no mesmo das 9 ás 12 horas. (C 29999) M

ALUGAM-SE as casas acabadas de construir para familias de tratamento com 4 quartos, 2 salas, e mais dependencias; fogão a gaz com todas as mais commodidades, na rua Felippe Camarão n. 94. Tratar a rua Figueira n. 159 (S. Francisco Xavier). (C 29763) M

ALUGA-SE um predio com 4 quartos, salas, todas as mais dependencias necessarias á familia de tratamento, de 780$ e taxas. Ver e tratar das 10 ás 13 horas. (C 1219) M

SALA — Aluga-se, independentes, com ou sem pensão, perto do Cattete ao Collegio Militar. (D 479) M

ANDARAHY

ALUGA-SE a casa da rua Pontes Corrêa n. 66, Andarahy; com 3 quartos, 2 salas, copa, cozinha, quintal, etc., por 450$. Tratar na mesma. (D 1056) N

ALUGA-SE por 600$ o predio novo, pintado, a gaz, á rua Andrade Neves, 60, com 2 salas, 3 quartos, etc., quartos e salas, banheiro, quintal, fogão a gaz e cozinha, bom quintal, etc. Tratar a rua Andrade Neves n. 60, á rua Paula Brito, n. 58. (C 29768) N

ALUGA-SE o predio novo, salas, 3 quartos, 2 salas, banheiro, fogão de gaz e mais dependencias para casal. A rua Barão de Mesquita 51. Tratar na mesma, das 12 ás 4 horas. (D 1325) N

ALUGAM-SE casas novas, acabadas de construir; perto do cemiterio, na rua Soares, perpendicular de Antonio Salema. Tratar no local. Pharmacia Santa Theresinha. (C 29963) N

ALUGA-SE um bom quarto, na frente a casal ou rapazes, com pensão, a preço modico. A rua Barão de Mesquita 143, sobrado, Andarahy. (C 29936) N

ANDARAHY — Aluga-se com 4 quartos, 3 salas e mais dependencias, e banheiro a 1 minuto da Estação Andarahy, sendo na rua n. 153. Informações no mesmo. (C 20937) N

ESTACIO

ALUGA-SE um commodo, e ou sem pensão a moço ou a casal, sem filhos; á rua Paula Freitas n. 93. (D 567) N

ALUGA-SE uma casa de familia pequena, á rua da Estrella n. 7, á Minerva n. 4, perto do Estacio de Sá, com tres quartos, com grande quintal. Trata-se na rua 14, n. 4. Tel. Villa 3256. (D 1050) N

ALUGA-SE o esplendido predio da rua Machado Coelho, 79, 3 quartos, 4 salas, etc., a 1º de Março, á rua Barão de Petropolis, 63. (C 29994) N

LAPA

ALUGA-SE um bom quarto mobilado com pensão, á rua 8, á Avenida Augusto Severo, 68, sob. antiga praia da Lapa. Telephone Central 5302. (D 1278) N

ALUGA-SE em 3 de Agosto, terreno cercado, varanda, dez frentes, ás horas, 98 e 2 quartos, em Sem duvida á rua Riachuelo n. 2, á rua do Rezende n. 78, Lapa. (D 575) P

SANTA THEREZA

ALUGA-SE uma bonita casa com tres quartos, sala, varanda, tres salas de frente, com quartos e banheiro, com tres salas a familia de tratamento, banhos quentes, excellente pintura, a vista, etc. na Bonde Paula Mattos. (D 1271) S

ALUGAM-SE em distincta casa alle-mã, commodos independentes, á rua Almirante Alexandrino n. 303. (C 29953) S

ALUGA-SE uma pequena casa com quarto, optima acommodação, á rua Hermenegildo de Barros. (C 29945) S

ALUGA-SE 3 salas e 4 quartos; com direito a cozinha, para pequena familia, á rua Gui-lhermina Guinle n. 305. (D 1271) S

MANGUE

QUARTO. Aluga-se independente para casal sem filhos, que trabalhe fóra, a preço modico. Rua Visconde de Itaúna n. 585, terreo. (C 29956) T

SUB. CENTRAL

ALUGA-SE o predio á rua 24 de Maio n. 189 (Riachuelo), 4 quartos, 2 salas, com agua, e sem porão, fogão a gaz; tratar na rua Barão de Mesquita. As chaves estão no n. 191, á rua 1º de Março n. 81, 1º, com o Banco Commercio. (D 1351) U

ALUGA-SE proximo á estação de Engenho Novo, casa para pequena familia, á rua Raul Barroso n. 44, com 4 quartos, 2 salas. Trata-se no n. 16. (D 1375) U

ALUGA-SE a casa n. 12 á rua Bandeira. Trata-se na rua Lucidio Lago n. 52. (D 1361) U

GAVEA

ALUGA-SE o predio á rua Jardim Botanico n. 514, proprio para negocio, com quarto para familia; trata-se na rua General Camara n. 24. Peixoto & C. (D 580) V

RIO COMPRIDO

ALUGA-SE o predio da rua Costa Ferraz n. 50, esta rua é paralela á rua Barão de Itapagipe, com tres quartos, 2 salas, banheiro e mais dependencias. Trata-se na rua dos Ourives n. 5, com a Joalheria Valentim. (C 29946) U

ALUGA-SE o predio á rua do Aquidaban n. 17, com 4 quartos, 2 salas e dependencias. Trata-se á Joalheria Valentim, rua dos Ourives n. 51. (D 589) U

ARRENDA-SE ou vende-se uma chacara em Jacarépaguá, á Estrada da Freguezia n. 1053, ou rua Araguaya n. 23, com bom terreno plantado e casa com todo o conforto. (D 1268) U

ALUGA-SE por contrato, a casal sem filhos, o predio da rua Garcia Redondo n. E2, Cachamby, de construcção moderna, encerada, com dois quartos, sala de visitas, sala de jantar, W. C., banheira com aquecedor a gaz, abundancia de agua e um pequeno pomar. Trata-se no proprio predio. (C 29932) U

ALUGA-SE um quarto com direito a toda casa; rua Visconde de Nictheroy n. 76, casa 16, Mangueira. (D 1279) U

ALUGA-SE a casa da Villa São Geraldo, á rua Getulio, 141, estação de Todos os Santos, com 2 salas, 1 quartos, etc. Trata-se á rua São Francisco Xavier n. 532. (D 240) U

ALUGA-SE a casa 57 da rua Miguel Fernandes, Meyer; reformada com 2 quartos, 2 salas e bom quintal; por 250$. Trata-se Av. Passos n. 102. (D 443) U

ALUGA-SE uma cozinha independente na rua Heliodora n. 44, junto da estação de Terra Nova. E. F. C. Brasil. Linha Auxiliar. (D 635) U

NICTHEROY

ALUGA-SE a casa á rua Dr. Domingues de Sá n. 422, ás chaves na mesma no n. 439. (200$). (D 530) W

ALUGA-SE a casa n. 424 da rua Dr. Domingues de Sá, 2 q., 2 s., quintal, a dez minutos da praia de Icarahy; aluguel 200$; chaves por favor no botequim da esquina. (D 629) W

ALUGA-SE em casa de familia estrangeira, recentemente reformada, um quarto espaçoso mobilado. [illegible] grande jardim e e sita á 3 minutos [illegible] praia. Rua Tiradentes n. 200, [illegible] (D [illegible])

ALUGAM-SE 2 quartos [illegible] pletamente novos, a homens [illegible] sal sem filhos, 1 minuto da praia [illegible] Flechas, Trav. Justina Bulhões, Nictheroy. (C 29913) W

ALUGA-SE um bom quarto na rua Alvares de Azevedo n. 32, Icarahy, quasi na praia. (D 1263) W

ILHAS

EM Nictheroy, no dia 10 do corrente, será levado em leilão, no Juizo da 1ª Vara, ás 13 horas, acima de 14:000$, o predio de construcção solida, novo, 2 pav., 2 W. C., 2 cozinhas; rua Lima Castro, 33, junto á Alameda Cubango. (D 613) W

VENDE-SE por 3:000$ bom terreno com 10 x 59, na bella praia do Sacco da Rosa, ilha do Governador. Trata-se com o dentista Aldo Cunha, á rua Marechal Floriano, 57, sobrado. (D 466) Y

VENDAS DE PREDIOS E TERRENOS

A prestações de 30$ mensaes, vendem-se terrenos em Ricardo de Albuquerque, suburbios da E. F. C. B., em seguida, a Deodoro, 35 minutos da Central. Agua e luz. Terrenos e casas para vender desde 90$ por mez. Todos os dias pela manhã, e aos domingos a qualquer hora, ha quem mostre os lotes. Informações na estação de Ricardo de Albuquerque ou aqui, á rua da Alfandega n. 5 (altos do Banco Germanico), das 13 ás 17 horas. (D 1294) 1

CASA na M. da Tijuca — Vende-se uma confortavel, facilitando-se uma parte do pagamento, ou aluga-se. Trata-se á rua da Quitanda n. 107, Banco Hypothecario, com Pimentel. (D 1250) 1

COMPRA-SE predio em Copacabana, Gavea ou Botafogo, até 60:000$, em centro de terreno, com garage e quintal. Informações detalhadas, por favor, para José Maria, rua S. Clemente n. 168, casa XV. (C 1229) 1

PREDIO. Vende-se a prestações entrada á vista, 3:000$, restante 227$500 por mez, á rua Commandante Abreu, 18, est. Olaria. Trata-se com o sr. Serra, á rua da Quitanda, 132, 1º, sala 7 (Bondes Penha na esquina). (D 465) 1

TERRENO. Vende-se 24 x 31, á rua Commandante Abreu, estação de Olaria, bondes de Penha, na esquina. Ver e tratar com o sr. Serra, á rua da Quitanda n. 132, 1º, sala 7. (D 465) 1

TERRENOS de occasião. Vende-se á vista, toda ou em lotes e livre dos impostos de transmissão, magnifica area nivelada, escolhida no melhor ponto do futuroso bairro-jardim "Maria da Graça", servida por bondes e omnibus. Mede 69 por 35 e pode dar sete ou oito bons lotes. Não é foreira e está isenta de quaesquer impostos inclusive territorial. Preço unico: 24:110$, custo real no inicio das vendas (1924), sendo hoje muito mais elevado o preço da Companhia. Cartas para a caixa n. 84 no escriptorio do Jornal do Commercio. (C 29946) 1

TERRENO. Rua 24 de Maio, junto depois do predio n. 133, que faz esquina com a rua Henrique Dias, será vendido em leilão pelo PALLADIO, sexta-feira, 11 do corrente, ás 4 1/2 horas. (D 490) 1

TERRENOS em 50 prestações de 30$; 60 prestações de 40$ com 20 metros por 100; áreas maiores, sitios, etc. Para ver e tratar em Senador Vasconcellos com F. Damasio, em Campo Grande, com José Mattos. Informações geraes, á rua 1º de Março n. 51, 3º (C 29397) 1

VENDEM-SE por 30 contos os dois predios ns. 118 e 120 da rua Manoel Victorino, Encantado; trata-se á rua Aguiar n. 21. (D 487) 1

VENDE-SE o bello predio da rua Lucio de Mendonça n. 26 (Mariz e Barros), com optimas accommodações para familia de tratamento. Tem garage. Ver e tratar no mesmo, das 4 ás 6 horas. (D 1017) 1

VENDE-SE uma excellente moradia, em logar alto, bem ventilado, linda vista, com tres quartos bons, duas boas salas, cozinha e o mais necessario, com porão habitavel; tem luz, agua e esgoto; foi reconstruida ha dois mezes e está vasia. Serve para moradia do proprio ou renda. Preço 16 contos de réis. Ver á rua da Mangueira, 47, Piedade, ou bonde Cascadura, saltar na Avenida Suburbana n. 2.456, botequim; tratar á rua Guineza n. 121, com o dono, no E. de Dentro. (D 461) 1

VENDE-SE um magnifico terreno em Copacabana, junto ao n. 536, da Rua Barata Ribeiro. Tratar no palacete que fica nos fundos do mesmo terreno. (1175) 1

VENDE-SE ou aluga-se o predio da rua Valparaiso n. 59, com seis quartos, duas salas, cozinha, copa, despensa, etc. Trata-se com o sr. Jayme, á rua do Ouvidor n. 129. (D 499) 1

VENDE-SE um bom sitio em Bangú, desviado da estação 25 minutos; tem um bom pomar, tem muitos mamoeiros, bananeiras, alguma criação, uma leitoa, uma boa egua e muitas plantações de verduras e legumes. Sabbado e domingo ainda espera o proprietario para leval-o ao sitio; rua do Açude n. 3, fundo do botequim. (D 642) 1

VENDE-SE o terreno da rua Maria Flora, 120, em frente ao Ambulatorio; mede 22 x 66. Tratar com Figueiredo, Uruguayana n. 95. (C 1289) 1

VENDE-SE o terreno da rua Sotero dos Reis, canto de Hilario Ribeiro, na praça da Bandeira. Tratar com Figueiredo, Uruguayana n. 95. (D 1289) 1

VENDEM-SE casas reconstruidas nas ruas Cosme Velho e Indiana, Laranjeiras, de 35 a 50 contos. Norte 3987. (C 1319) 1

VENDE-SE um terreno na Urca. Norte 3987. (D 1319) 1

VENDE-SE um lote de bom terreno á rua D. Delphina, entre Avenida Maracanã e Conde de Bomfim. Trata-se á rua Garibaldi n. 49, Muda da Tijuca. (D 1321) 1

VENDE-SE um terreno á rua dos Oitis, junto á esquina da praça Arthur Bernardes. Tel. Norte 3987. (D 1319) 1

VENDE-SE um lote de terreno á rua Cosme Velho, com 10 metros e 80 de frente por 27 metros de fundos. Tratar Norte 3987.

VENDE-SE o magnifico predio á rua do Mattoso n. 40, praça da Bandeira; trata-se no mesmo. (D 1312) 1

VENDE-SE um terreno com 21 mts. de frente por 40 de fundos, rua Antonio Salema, lotes 22/23, Villa Isabel; trata-se á rua do Cattete n. 339. (D 1329) 1

VENDEM-SE, no novo bairro da Urca (Praia Vermelha), á vista ou prestações modicas, optimos terrenos, em ruas internas ou á beira-mar. Peçam plantas, prospectos e condições: Ourives n. 51, 1º. Tel. Norte 3978. (C 29946) 1

VENDEM-SE, na praça Guatapará (Praia Vermelha), 2 optimos terrenos, Ourives n. 51, Tel. N. 3978. (C 29946) 1

VENDAS DIVERSAS

MOTORES de aviação. Vendem-se 2, em bom estado. Rua Miguel de Frias n. 44, Icarahy, Nictheroy. (C 27916) 2

PIANO. Particular compra um, mesmo estragado, telephonar Villa 1292. (D 247) 2

PIANO PLEYEL — Vende-se um moderno, cepo de metal, caixa de jacarandá, côr natural, peça magnifica e nova; preço em conta. Rua Duque de Caxias n. 21, Villa Isabel. (D 1247) 2

PIANO — Vende-se um, Envi Erz, na rua Frei Pinto n. 80 (Rocha). (C 29921) 2

VENDE-SE barato uma mobilia de quarto, para casal, em perfeito estado. Rua do Riachuelo n. 412, 1º andar. (D 471) 2

VENDEM-SE na rua Haddock Lobo n. 142, objectos raros, como sejam: peças de louça, uma bella secretaria e outros de tempos remotos. (C 28913) 2

VENDE-SE um piano de occasião, para desoccupar logar, á rua Acre n. 52, sobrado. (C 29871) 2

VENDE-SE uma machina 17-1, braço direito, Singer. Rua Visconde do Rio Branco n. 37, Carlos, sala 1. (C 1281) 2

VENDE-SE rico mobiliario-dormitorio por preço de occasião; póde ser visto das 10 ás 12 horas, á rua General Caldwell n. 237, sobrado. (D 641) 2

VENDE-SE uma pianola Steck, perfeita e garantida, com muitas musicas, para desoccupar logar, na rua Felippe Camarão n. 74 (Maracanã). (C 29974) 2

VENDEM-SE: magnifico quarto de peroba, para casal, com enxergão de arame duplo; uma cama de ferro [illegible] ando, paulista, com enxergão de arame; um apparelho de jantar, de 90 peças, e outras miudezas, tudo por preço de occasião, á rua S. Clemente n. 176, casa I. (D 1306) 2

VENDE-SE uma grande armação de peroba, pelo valor da madeira. Ver e tratar na rua Senador Euzebio, 72, com o sr. Rocha. (C 29955) 2

VENDE-SE uma machina de escrever, carro grande, Underwood. Ver e tratar na rua Joaquim Silva n. 119, loja, das 5 ás 7 horas da tarde. (D 1224) 2

VENDE-SE uma limousine Ford, 1926, seis peneus, optimo motor, licenciada. Preço de occasião. Rua dos Invalidos n. 133 — Garage. (D 633) 2

VENDE-SE uma machina de escrever "Corona", perfeita, ver, por obsequio, na rua da Carioca n. 41, 3º andar, sala 7, preço 450$000. (C 29557) 4

ACHADOS E PERDIDOS

A SALVADORA. Becco do Rosario, 2. Perdeu-se a cautela n. 44.722 desta casa. (C 29708) 4

A SALVADORA. Casa de emprestimos sob penhores. Becco do Rosario n. 2. Perdeu-se a cautela numero 48979 desta casa. (D 1246) 4

COMPANHIA Aurea Brasileira — Avenida Passos, 11. Perderam-se as cautelas ns. 56.218, da serie B, e 135.379, da serie A, da secção de penhores desta Companhia. (C 1288) 4

CASA Liberal — Rua Luiz de Camões, 58-60. Perdeu-se a cautela n. 255.573. (D 1262) 4

CASA Liberal — Rua Luiz de Camões, 58-60. Perdeu-se a cautela n. 234.162. (D 1212) 4

CASA Liberal — Rua Luiz de Camões, 58-60. Perdeu-se a cautela n. 233.188. (D 459) 4

GUIMARÃES Carneiro & Cia.—Avenida Passos, 14 A. Perdeu-se a cautela n. 6.627, desta casa. (D 527) 4

PERDEU-SE a cautela n. 0.891, do Banco Popular do Brasil. (D 521) 4

TRASPASSA-SE

ALUGA-SE, digo, traspassa-se o contrato de uma boa casa com 2 pavimentos, e seis quartos. Preço razoavel. Trata-se na mesma á rua Visconde Silva n. 24. Botafogo. (D 1253) 5

CASA — Traspassa-se o contrato da casa n. 58-A da Rua do Rezende, a qual tem todas as qualidades de moderna hygiene. — Ver na mesma. (879) 5

TRASPASSA-SE o contrato do sobrado da rua do Cattete n. 217, com alguns moveis; tendo 6 commodos e mais dependencias. Aluguel 600$. Trata-se das 8 ás 12 horas. (D 500) 5

TRASPASSA-SE uma casa com contrato de ainda 2 annos a quem comprar os moveis. Informações Sul 179. (D 646) 5

TRASPASSA-SE o contrato de uma boa casa, 2 annos e 8 mezes, na Av. Mem de Sá n. 50. (D 1259) 5

TRASPASSA-SE uma boa casa com bons moveis, contrato e aluguel baratissimo, tambem aluga-se, mobilado, perto do Flamengo. Informações Norte 3825, Azeredo. (C 29959) 5

TRASPASSA-SE um sobrado mobilado com duas salas, tres quartos e mais dependencias. Rua do Cattete, 25, phone B. M. 617. (D 401) 5

TRASPASSA-SE o resto do contrato da casa da rua Voluntarios da Patria, 457 (vinte e tres mezes), com seis quartos, propria para familia de tratamento. As chaves estão na pharmacia Moderna n. 451 e trata-se na rua Carlos de Carvalho n. 24 (esplanada do Senado). Pela Central 4021. (D 464) 5

TRASPASSAM-SE duas casas casas uma com moveis outra sem moveis. Rua Augusto Severo n. 82 (Lapa). (D 910) 5

DIVERSOS

ALUGAM-SE ternos de smoking, casaca, frak, cartolas, côcos, forrados de seda, no rigor da moda. Menos 20 º/º. Rua Senador Dantas, 75. (C 123) D

COMPRAM-SE roupas de homens e senhoras, usadas e novas, e outros artigos; paga-se mais do que em outras casas. Telephone Central 33441 á rua Senador Dantas n. 75. (C 123) D

CHAPÉOS LINDOS, para senhoras e senhoritas, em clina, tagal, a jour, manilha, de 50$ por 35$; 40$ por 25$; 30$ por 20$. Chapéos de luto desde 25$. Tinge-se e reforma-se por 10$. Rua do Theatro, 17, loja; A' Pastora. Mme. Bôs. (D 540) 3

CRUZEIRO — Brevemente entrará em circulação. Aceitam-se pequenas e grandes escriptas, desta praça e das do interior, para o preparo da conversão na nova moeda. Procurar o Contabilista Registado R. O. Rocha, á rua Miguel de Frias n. 6, sob. ou chamados pelo telephone Central 4.692. (D 1300) 3

CARTOMANTE espirita — Trabalhos garantidos. Rua D. Anna Nery n. 120 (sobrado). (C 29969) 3

DINHEIRO — Sob hypothecas de predios, promissorias e duplicatas de commerciante, a juros de 10 a 12 º/º ao anno, particular empresta. Av. R. Branco, 133, 1º, sala 7. (C 29958) 3

DINHEIRO — Particular dá a juros, desde 6 % ao anno, mesmo em usufruto, inventarios e construcções; paga impostos atrasados e faz concertos e dá para a compra de predios; informações, por favor, dr. Mattos, á Avenida Passos n. 24, sala 3, das 11 ás 6 horas. (D 1275) 3

Divorcios amigaveis e judiciaes, annullações de casamentos e casamentos de estrangeiros divorciados, inventarios, fallencias, concordatas, advocacia civel e criminal. Dr. Raymundo Moreira, adv. Carmo 55-A, sob. (D 1320) 3

DINHEIRO — Empresta-se 500 contos sobre propriedades urbanas e suburbanas, juros minimos. Avenida Rio Branco, 133, 1º and., sala 1. (C 27891) 3

DANSAS — Miles. Barros leccionam com paciencia e delicadeza, garantindo rapido progresso, a 15$ a hora. Duas horas, 20$000. Rua Vinte e Quatro de Maio n. 591, sob., das 11 ás 20 horas. (D 580) 3

DINHEIRO — Empresta-se a juros de banco, sob promissorias e duplicatas de firmas commerciaes; resposta immediata; informações com Rodolpho, á rua da Quitanda n. 60, 1º, sala 4. (C29916) 3

ESPLENDIDA occasião. Ricos vestidos, modernos em seda e lingerie; para passeio, theatro e baile a 60$. Lindos manteaux para todos os gostos a 70$. Rua da Lapa, 50, sob., Mme. MACHADO. (D 649) 3

Descontos ao Commercio
Duplicatas e Promissorias a juros de Banco, descontam-se immediatamente com Silva, Uruguayana, n. 43, 1º andar. (C 29914) 3

ENCERADOR. Raspa, calafeta e encera. Norte 2199. — José Francisco — Ladeira do Barroso n. 226. (D 604) 3

Impotencia seu tratamento. Av. Almirante Barroso, 1 2º andar, 9 ás 19 — DR. PEDRO MAGALHÃES, 9 ás 19. (C 28963) 3

IMPOTENCIA
Tratamento efficaz. Preço modico. Dr. Albuquerque. — Rua da Carioca n. 22. — De 1 ás 4 1|2 horas. (C 29744)

MOVEIS. Vende-se de occasião para salas de jantar, dormitorios e avulsos, camas, lavatorios, guardas roupas, mesas elasticas, cadeiras de couro e outras. Rua Senador Dantas n. 34. (D 1171) 3

MACHINA Underwood, Royal, Remington e Corona, para escriptorio e portateis, novas e usadas, preço sem exemplo; no largo do Capim numero 8. E. Magalhães. (D 636) 3

MACHINAS de escrever, caixas registradoras, compram-se, vendem-se, trocam-se e concertam-se. Casa Victor. Rua da Alfandega n. 157. (C 25143) 3

MOVEIS, compram-se avulsos ou casas mobiladas, pianos, cofres, metaes, crystaes, tapetes, machinas de costura, etc., e todo objecto que represente valor; Telephone a ANDRE', Norte 6332, é quem melhor preço paga. (D 607) 3

MACHINAS de escrever, quasi novas por preços baratissimos, alugam-se e vendem-se á rua General Camara n. 105. Tel. Norte 1736. (D 545) 3

190 Rua 7 de Setembro, José Gonçalves. Cirurgião Dentista, das 8 ás 6. Phone 5353 C. (D 661)

Mme. ZAMBELLI Escola de Chapéos e Côrte fundada em 1900. Acceita discipulas e as dá promptas com 25 lições. Côrta moldes por medida. Rua S. José n. 83. (C 29997) 3

PYROGRAVURA. Vende-se um apparelho grande, por 90$, ver por favor na Papelaria Brasil, rua Buenos Aires, 194. (D 1280) 3

Linda colcha de renda do norte, grande e perfeita, a preço de occasião. Vende-se á rua São Christovão 319. Sobrado — (Familia). (D 584) 3

PIANOS Brasil, feitos com as melhores madeiras nacionaes, alugam-se e vendem-se á rua General Camara n. 105. Tel. Norte 1736. (D 545) 3

MACHINAS registradoras, quasi novas, vendem-se á rua General Camara n. 105. Tel. Norte 1736. (D 545) 3

LUSTRAÇÃO, armações, empalhação, concerto de moveis — Lamartine encarrega-se. Tls. Villa 1081 ou B. M. 113. (D 687) 3

JOVEN distincta, com 24 annos, boa apparencia, fina educação, sem compromisso, procura cavalheiro de posição e recurso para protegel-a occultamente com setecentos mil réis mensaes. Cartas, por obsequio, com endereço a Odette, no escriptorio desta folha. (D 1325) 3

PLISSÉS, pregas e machos, muito bem feitos, fazemos, para propaganda, com 0,40 cm. de largura, a 2$ o metro; com maior largura, pouco mais caro. Experimentem. Ouvidor n. 162, elevador, 1º andar. (C 29986) 3

PIANO ALLEMÃO — Vende-se, cordas cruzadas, cepo de metal, com installação electrica; preço modico. Renovadora de Pianos, rua do Senado n. 84. Phone Central 2666. (D 608) 3

PENSÃO a domicilio, farta e variada, e bem feita, de casa de familia, á rua 24 de Maio n. 409. (C 28011) 3

PIANOS e auto-pianos allemães, R. Ferreira & Cia. Rua Mariz e Barros 389 e 391. (Edificios proprios). T. Villa 3988. A maior casa importadora. Não comprem sem visital-a ou pedir catalogos. (4939)

PIANOS LUX
a 3:200$ e 3:400$000
vendas a dinheiro e a prazo
Fabrica: Avenida 28 Setembro n. 341. Telephone Villa 3228. (2071)

UMA senhora sem compromisso algum deseja collocação, para tomar conta de crianças, á familia esteja para viajar. Ver e tratar á rua Visconde do Rio Branco n. 61-A, casa 9. (D 612) 3

VENDE-SE barato e negocia-se com seriedade na Joalheria Valentim, rua Gonçalves Dias n. 37, phone 904 C; tambem compram-se, trocam-se, fazem-se e concertam-se joias. (C 27773) 3

VENDEM-SE tecidos de arame para cercas e gallinheiros e grande quantidade de gaiolas e viveiros para todos os passaros, á rua Sete de Setembro n. 199. (C 29393) 3

VENDE-SE uma machina photographica "Goerz", Praça da Republica n. 79, dentista. (D 116) 3

MEDICOS

CLINICA DE SENHORAS
Tratamento sem operação da falta de regras, colicas, corrimentos, etc., diagnostico precoce da gravidez. Prof. Octavio de Andrade e dr. Cesar Esteves. Largo S. Francisco, 25. Telephone Central 1591, de 9 ás 11 e de 1 ás 4. (D 143) 6

CLINICA GERAL
Molestias internas e nervosas. Dr. Eugenio Chaves. R. S. José 36 sobrado, 2ªs, 4ªs e 6ªs. de 4 1|2 em deante. Residencia rua Paulino Fernandes 19. Botafogo. Teleph. Sul 2581. (C 29478)

ELIXIR DE ABACATEIRO
Diuretico e dissolvente do acido urico. Rins, bexiga e vias urinarias. Rheumatismo. Arthritismo.
rua G. Dias, 41 (9412)

Dr. Egas Duarte — Cirurgia esthetica. Molestia e defeitos da face, (rugas, signaes, manchas, tatuagens, cicatrizes); ptose mamaria (seios caidos); reg. func. do apparelho genito-urinario. Apparelhagem electrica completa. Rua Ramalho Ortigão, 26, 2º. Ascensor. 14 ás 18 horas. Phone Central 2938. (D 360) 6

GONORRHÉAS e suas complicações em ambos os sexos. Cura radical por processos seguros e rapidos, DR. JOÃO ABREU — DR. DUARTE NUNES. Das 8 ás 19 horas. — Telep. 5803 N. — Rua S. Pedro numero 64. (1185)

DR. BRANDINO CORRÊA
Molestias do apparelho Genito-Urinario no homem e na mulher. OPERAÇÕES: Utero, ovarios, prostata, rins bexiga, etc. Cura rapida por processos modernos, sem dôr da
GONORRHÉA
e suas complicações: Prostatites, orchites, cystites, estreitamentos, etc. Diathermia, Darsonvalização. Rua Republica do Perú', 23, sob., das 7 ás 9 e das 14 ás 19 hs. Domingos e Feriados das 7 ás 10 hs. Central 2654. (D 023)

Dr. Alves Neves
Doenças internas e da nutrição. Asthma, rheumatismo, obesidade. Rua Chile, 11, de 1 ás 3 horas. (C 29413) 6

Doenças das Senhoras
Tratamento das inflammações do utero, ovarios, bexiga, urethra, corrimentos e perturbações de menstruação, pela diathermia e raios ultra-violeta. Processos especiaes permittindo a cura radical com poucas applicações indolores, (technica de Nagelschmith, Berlim e Kovarschik, Vienna). *Evita operações cirurgicas* ,(mutilações que acarretam os mais desastrosos resultados — nervosismo, obesidade, frieza, esterilidade, velhice precoce, etc.). Dr. Cocio Barcellos, ex-assistente da Fac. de Med. e medico da Polic. de Botafogo. Das 9 ás 11 e das 4 ás 6. Tel. 3864 — S. José n. 53.
Aviso —Consultas e tratamentos com hora marcada, das 9 ás 6. (1939) 6

Doenças venereas Cirurgia geral com especialidade dos orgãos genitaes e urinarios.
Tratamento da gonorrhéa (corrimento) e das suas complicações na urethra, prostata, testiculos, bexiga, rins, utero e ovarios; da syphilis, dos cancros molles e das adenites, etc., — pelo DR. JULIO DE MACEDO, á Rua da Carioca 54-A (das 8 ás 11 e de 1 ás 6 horas) — Serviço nocturno das 8 ás 9 horas. — Tel. C. 3051. (2786) 6
(C 29972) 6

CONSULTAS GRATIS
Pelo Dr. Luiz Lima Bittencourt, especialista em molestias dos
OLHOS, OUVIDOS, GARGANTA E NARIZ
todos os dias, das 9 ás 11 horas e pagas das 16 ás 18 horas. Consultorio — Rua Buenos Aires, 158 (entre Andradas e Uruguayana)
Tambem faz o tratamento da catarata sem operação, nos casos indicados. (D 322) 6

Cura da Gonorrhéa radical e sem dôr syphilis. Dr. Pedro Magalhães — Av. Almirante. Barroso 1, 2º and., 9 ás 19. T. C. 1009 (C 28965) 6

HEMORRHOIDAS
Cura radical sem operação, e sem dôr. Doenças do recto: tumores, fistulas, estreitamentos, etc. Tratamento moderno pela diathermia, electrocoagulação, alta frequencia, etc., e cirurgia da especialidade. Dr. Mario Kroeff, assistente de cirurgia da Faculdade de Medicina. Pratica dos hospitaes de Berlim e Paris. Uruguayana n. 104. Das 3 ás 6. (C 26386) 6

HYDROCELE, ORCHITES, TUMORES DOS TESTICULOS E ESTREITAMENTO DA URETHRA
HYDROCELE e estreitamento da urethra — Cura radical, sem dôr, sem operação cortante e sem privar o doente de suas occupações habituaes.
DR. LUIZ DE MARCOS — Uruguayana, 105, das 2 ás 4. (1761)

DR. GOMES PINTO
com pratica dos hospitaes da Europa e chefe de consulta no Dispensario Moncorvo, na especialidade de
Doenças das Creanças
trata por processo rapido e proprio, todas molestias agudas ou chronicas, inclusive perturbações da alimentação. Consultorio na rua Santo Antonio 12, antiga S. José 112, ás 4 horas, com cartão. Chamados Sul 1878. (C 28583)

DOENÇAS DE NARIZ GARGANTA, OUVIDOS E BOCCA
Cura garantida e rapida do OZENA (fetidez do nariz) Processo inteiramente novo.
DR. EURICO DE LEMOS
professor livre dessa especialidade na Faculdade de Medicina do Rio de Janeiro; Consultorio: rua da Republica do Perú' n. 19, 1º andar (antiga rua da Assembléa), das 12 horas ás 17. (D 1311) 6

MOLESTIAS — DO — CORAÇÃO e VASOS
Methodos modernos de diagnostico e tratamento
Dr. F. de Arêa Leão
Com longa pratica da especialidade e grande tirocinio clinico, A' RUA GONÇALVES DIAS, 87. Das 2 ás 5 horas — Tel. 1115. — Resid. Vde. de Pirajá, 401. — Tel. Ip. 1656. (1134)

Gonorrhéa
SYPHILIS
IMPOTENCIA
Tratamento rapido e moderno por processo de resultados garantidos Dr. RUPERT PEREIRA, Rodrigo Silva, 42, 4º andar (elevador). — 7 ás 11 e 2 ás 7. (C 29971) 6

DENTISTAS

DR. S. OLIVEIRA — DENTADURAS confeccionadas EM 20 HORAS com perfeição e garantia. Concertos nas mesmas em 3 horas, á rua 7 de Setembro 194, sobrado, das 7 ás 8 horas. (C 29919) 7

DENTISTA — Vendem-se um motor, um vulcanizador, uma mesa e braço, um estampador de corôas, para desoccupar logar. Rua dos Andradas n. 46. (D 666) 7

Dr. Silvino Mattos laureado especialista em dentaduras anatomicas, SEM CHAPAS em alguns casos e em PONTES (BRIDGE-WORKS). Preços modicos. Rua 7 de Setembro, 194, das 8 ás 5. (C 29919) 7

Dentaduras em 20 horas confeccionadas pelo dr. S. Oliveira, que tambem AS CONCERTA EM HORAS. Preços razoaveis. R. 7 de Setembro 194, sobrado; das 7 ás 18 horas. (C 29919) 7

Dr. Silvino Mattos — Laureado especialista em dentaduras parciaes e duplas, pontes, pivots, blocos, corôas de ouro, obturações e extracções sem dôr. Preços modicos; á rua Sete de Setembro 194. (C 29919) 7

DENTISTAS — Vendem-se 3 motores electricos, braço e mesa, armarios de madeira, ditos de ferro e vidro, vulcanizador e objectos miudos. Preços baratissimos. Rua do Rosario, 137, sobrado. Tel. Norte 3049. (D 1157) 7

DR. PLINIO SENNA, dentista — Tratamento sem dôr e rapido. Hora marcada, diariamente, das 8 ás 18 horas. Rua da Carioca n. 22. Tel. Central 1659. (C 29648) 7

Dentista — Heitor Corrêa — Especialista em trabalhos a ouro e dentes artificiaes. Travessa São Francisco, 12. Tel. 3440. Central. (17053)

DR. SILVINO MATTOS
Laureado especialista em DENTADURAS COM OU SEM PRESSÕES, á guiza dos dentes naturaes. Preços razoaveis. Rua 7 de Setembro, 194. (C 29919) 7

L. DESCHAMPS DENTISTA. Rua Sete de Setembro 176. Dentaduras em 24 horas. Concertos no mesmo dia, das 7 ás 6 horas. (C 28997) 7

Para a arte dentaria, exijam
MARCA SOLDA DE OURO REGISTRADA RAMALHO
EM TODAS AS CASAS DE ARTIGOS DENTARIOS (1034)

PARTEIRAS

SENHORAS Utero, ovarios, colicas, corrimentos, regras irregulares e prolongadas. Av. Almirante Barroso n. 1, 2º andar. Das 9 ás 19. DR. PEDRO MAGALHÃES, C. 1009. (C 28964) 8

A SENHORA
Está triste? As suas regras são dolorosas e irregulares, tome CAPSULAS SEVENKRAUT (Apiol, Sabina e Arruda) que ficará bôa. Tubo 7$. A' venda na Drogaria Huber, R. 7 de Setembro, 61. (D 298) 8

PROFESSORES

AULAS particulares de portuguez, arithmetica, contabilidade. Rua S. Pedro n. 145, sala 14, sobrado. (D 199) 9

AULAS particulares para admissão e exames no Coll. Militar, no Pedro II e na E. Normal. Rua Almirante Cockrane n. 26 (prolongamento de Maria e Barros). Tratar, pela manhã. (D 37) 9

COPIAS a machina ao mimeographo. Sete de Setembro, 107, ESCOLA URANIA. (D 483)

Dactylographia Escola Urania á rua 7 de Setembro 107. Portuguez, Francez e Inglez. (D 493)

ESCRIPTURAÇÃO mercantil, calligraphia, calculos, tachygraphia, inglez, correspondencia e dactylographia, curso rapido, á Avenida Passos n. 72, sobrado. (C 29965) 9

FRANÇAIS — Une jeune fille enseigne pratiquement et thérquement sa langue maternelle. Edifice do "Jornal do Commercio", 3º étage, salle 19; telephone Norte 20. (D 13001) 9

Falar bem o inglez Escola Urania; Sete de Setembro, 107. Central 3772. (D 493)

CONCURSO Banco Brasil, professor, funccionario desse Banco, prepara em contabilidade, candidatos ao proximo concurso; 7 de Setembro 107, Escola Urania. (D 493)

ARITHMETICA — Escola Urania; Sete de Setembro, 107. E. mercantil, portuguez, inglez e tachygraphia. (D 492) 9

E. MERCANTIL — Escola Urania; rua Sete de Setembro n. 107. Arithmetica e contabilidade bancaria. (D 492) 9

INGLEZ, portuguez e arith., em classe, 10$ mensaes, pela manhã e á noite, 3 vezes por semana; Sete de Setembro, 107, Escola Urania. (D 492) 9

TACHYGRAPHIA —Escola Urania; rua Sete de Setembro, 107. Arithmetica e escripturação mercantil. (D 492) 9

CURSO commercial, com cinco materias, 60$000. Pela manhã e á noite, 40$; rua Sete de Setembro numero 107, Escola Urania. Cent. 3772. (D 492) 9

INSTRUMENTAÇÃO para orchestra e banda. Rua da Carioca n. 48. (D 1163) 9

INGLEZA ensina seu idioma. Imperio, 6º andar. App. 50-52. (D 1270) 9

LECCIONA-SE piano, trabalhos artisticos, inglez, francez, hespanhol, portuguez, a pessoas estrangeiras. Fazem-se flores e almofadas. Laranjeiras n. 362, Tel. B. M. 1176. — Dona Luiza. (C 29925) 9

PROFESSORA estrangeira lecciona pratica e theoricamente inglez e hespanhol. Rua do Ouvidor n. 162, 3º andar, sala 38 (elevador). (D 445) 9

PROFESSORA de piano, diplomada pelo I. N. de Musica, lecciona pela escola moderna. Tel. Ip. 1901, das 8 ao meio-dia. (C 638) 9

PROF. particular, que annuncia neste jornal desde 1912, prepara para exames, concursos e commercio. Rua S. José n. 34, 2º. Tel. Central 5537. (C 644) 9

PROFESSORA de piano — Ensina-se principiantes, garantindo-se exito, 15$ mensaes, uma lição por semana. Rua Esteves Junior n. 34. Cattete. (2744) 9

PROFESSOR de solfejo, violão e instrumentos de sopro. Rua da Carioca n. 48. (D 1162) 9

PROFESSORA — Senhora com longa pratica de ensino, lecciona portuguez, historia, geographia, desenho, pintura, trabalhos manuaes, francez e inglez, pratica e theoricamente. Vae á casa dos alumnos. Chamados: Ip. 574. (D 1133) 9

Todos os sabbados
"AULA DE INGLEZ"
SYSTEMA AMERICANO
O melhor e mais rapido methodo para o ensino da lingua ingleza. Em todas as livrarias e pontos de jornaes.
Lições em fasciculos a 1$000
Editores: R. Carioca 46 — RIO (2231)

PROFESSOR BARBOSA — Lecciona portuguez, francez, inglez e contabilidade. Preços modicos. Becco do Carmo n. 20. (C 29601) 9

PROFESSORA allemã ensina allemão, francez, e inglez, theorica e praticamente, em casa das alumnas e na sua residencia. Exito garantido. Tel. Beira-Mar 2639. D. Ida. (D 550) 9

PROFESSORA de piano, diplomada, lecciona em casa ou a domicilio. Cartas para este jornal para S. G. (C 27822) 9

SE quer saber depressa francez, inglez, allemão, professora ensina com brevidade. Rua Estacio de Sá, 37. (D [illegible])

SALA PARA ESCRIPTORIO
Aluga-se uma espaçosa e de frente com ou sem telephone. Trata-se á rua da Assembléa numero 71, loja. (D 1189)

MEDICO
Precisa-se de um recem-formado para clinicar em logar de muito futuro, começando desde logo com boa clinica. Bom consultorio para pequenas cirurgias. Pharmacia Central de Irajá — Estrada Marechal Rangel n. 621, ponto de cem réis, Madureira, com o pharmaceutico Alberto Dias Carneiro. (C 29728)

LOJA NO CENTRO
Assembléa, 70
Aluga-se o predio acabado de construir, a dois passos da Avenida, com uma grande loja e mais quatro andares divididos em 32 optimos escriptorios. Elevador Otis. Trata-se á rua do Rosario n. 102, 1º andar, dr. Sarmento. (C 29691)

EMPRESTIMOS
Para descontos de promissorias e duplicatas, hypothecas ou garantia de propriedades; informações com V. Torres, á rua General Camara, 26, 1º. (D 626)

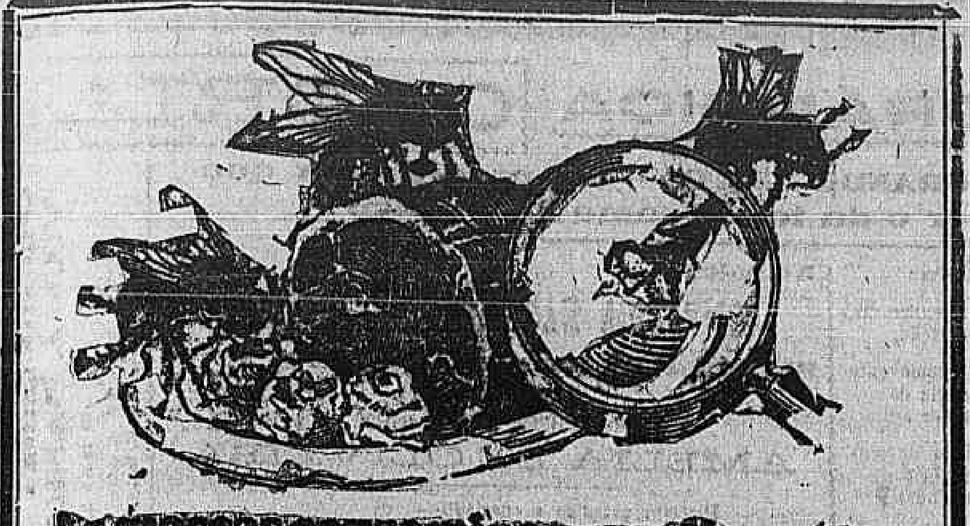

As moscas contaminam os alimentos

DA immundicia dos esgotos, dos montões de esterco das cavallariças, das latas de lixo, vem a mosca voraz pousar-se na mesa. As patas com que caminha sobre os alimentos são nojentas e cheias de immundicia. Custa a crer que algumas pessoas possam comer os alimentos assim contaminados, sem sentir qualquer preoccupação. Todos os dias este pequeno ser immundo vae pousar-se na vossa mesa. É preciso destruir as moscas com o Flit.

Em poucos minutos o Flit pulverisado acaba com as moscas, os mosquitos, os percevejos, as baratas, as formigas e as pulgas, que infestam a casa e trazem epidemias. Penetra nas fendas em que os insectos se albergam e criam, destruindo-os com os seus ovos.

O Flit pulverisado mata as traças e as suas larvas que comem o panno e estragam a roupa. É facil de usar e não deixa nodoas.

O Flit é um producto aperfeiçoado por chimicos de fama mundial. É um veneno mortifero para os insectos e, comtudo, é inoffensivo para o homem, sendo recommendado pelas autoridades sanitarias. A venda nos bons estabelecimentos em toda a parte.

DISTRIBUIDO POR STANDARD OIL COMPANY OF BRAZIL

Jogo completo (Bomba e lata de 473 c.c) 15$000 — Bomba 7$000
Lata de 473 c.c. (1 Pinta) 7$000 Lata de 946 c.c. (¼ de galão) 12$000
Lata de 3.785 litros (1 galão) 44$000

(2171)

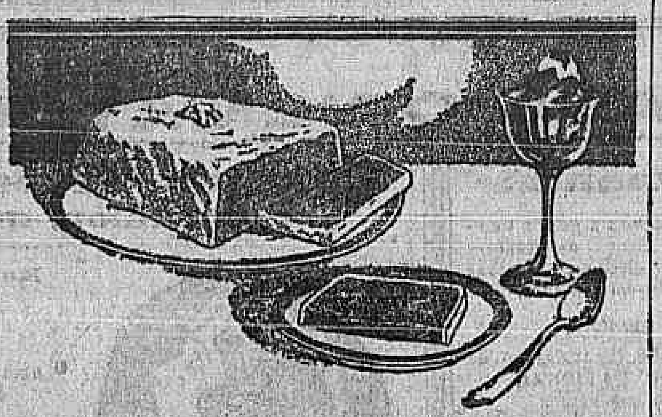

Bolo de Maizena Duryea

PODEM fazer-se facilmente bolos deliciosos com a Maizena Duryea. Pode ser preparado rapidamente tambem o recheio para o mesmo bolo, o que augmentará o seu bom sabor e linda apparencia. Bolo que é alimenticio tambem, porque a Maizena Duryea é feita do amago do milho, conservando todas as suas propriedades nutritivas e salutares.

Usem somente

MAIZENA DURYEA

é melhor e rende mais

GRATIS—Um livro contendo muitas receitas para preparar sobremesas deliciosas com a Maizena Duryea. Escrevam ao

Representantes

M. BARBOSA NETTO & CIA. Rua Buenos Aires 20A Rio de Janeiro — E. MARTINELLI Caixa Postal 83 São Paulo

(1301)

Uma Machina de Sommar *Portatil* que imprime

Onde quer que haja calculos a fazer a BURROUGHS Portatil é a machina com a qual se deve fazel-os.

Essa machina, segundo o nome indica, offerece-lhe a valiosa vantagem de ser portatil. Póde ser transportada sem esforço de balcão á balcão, de escrevaninha á escrevaninha ou do escriptorio para casa.

Ella occupa pouco maior espaço do que um papel de carta. Qualquer pessoa póde manejal-a.

Ha, porém, mais alguma coisa além do seu facil transporte: Ella poupar-lhe-á, desde o dia de sua installação, auxiliando a sommar suas vendas a dinheiro, fazendo inventarios, dando balanço nos seus livros, verificando sua caixa e as vendas a credito, enchendo formularios de depositos nos bancos, declarações de imposto de renda e balanços de contas pessoaes.

Deixe-nos mostrar-lhe essa machina. Teremos muito prazer em dar-lhe uma demonstração pratica. Escreva ou nos telephone.

Burroughs

MACHINA DE SOMMAR — CONTABILIDADE — CALCULAR E FACTURAR

(2024)

Casa Importadora de Machinas

Procura vendedor da praça e viajante para o interior
Offertas
CAIXA POSTAL 660

(2143)

(3158)

Bordados, Plissés, etc.

A casa especial da rua Ourives n. 47 mudou-se para a rua Gonçalves Dias n. 82

(C 29693)

"Formitonicum"

PODEROSO FORTIFICANTE
Abre o appetite, engorda e dá forças. Vende-se em todas as pharmacias.
Um vidro, 3$000
Depositarios: Drogaria Pacheco, rua dos Andradas, 43. Lab. Homoeopathico: Alberto Lopes, rua Eng. de Denaro 26.
(14116)

OURO

Compra-se ouro, prata velha, platina, brilhantes, dentes, dentaduras postiças, etc. — Paga-se bem. — RUA DE SANT'ANNA numero 182.
(D 1204)

ALUGAM-SE

dois quartos e uma sala á rua Santa Luzia n. 164; não tem moveis.
(D 463)

CONSULTORIO

Aluga-se u moptimo consultorio medico, á rua Sete de Setembro n. 97, sala de frente, 1º andar; ver e tratar ás segundas, quartas e sextas-feiras, das 3 ás 4 horas.
(D 1242)

VENTAROLAS

Para reclames, em alto relevo e artisticas, flores e moças. Vendem-se na "Agencia Minerva" — Avenida Rio Branco n. 131, 1º andar, sala 3. — Telephone NORTE n. 3756.
(D 505)

ESCRIPTORIO

Aluga-se um bom escriptorio. — Ouvidor n. 58, 2º andar. Elevador, limpeza, luz e telephone, 200$000.
(D 529)

CASA

Aluga-se uma boa casa na rua Gonçalves Crespo n. 13. As chaves estão ao lado no numero 11. — Tratar á rua do Ouvidor numero 159.
(D 512)

APPARTAMENTO

Aluga-se mobilado, a um casal distincto ou a cavalheiro de tratamento, em casa de familia. — Rua Andrade Pertence n. 27. — Cattete.
(D 533)

MANTEIGA VIRGEM

Marca registrada — Kilo 10$500. Unico deposito Leiteria Palmyra. — RUA DO OUVIDOR n. 149.
(308)

TERRENO EM COPACABANA

Vende-se um magnifico, junto ao n. 520, da Rua Barata Ribeiro. Tratar no palacete que fica nos fundos do mesmo.
(1178)

AUTOMOVEIS 0 M

6 cylindros torpedo, 7 logares. Rua Senador Dantas 26.
(2638)

OPTIMO NEGOCIO

Vende-se em São Paulo uma loja, bem situada, com mercadorias em consignação, sem passivo algum, com freguezia feita e venda garantida, por dez contos de réis. Explica-se o motivo. Trata-se na rua 13180 a Edisao. Caixa Postal 1897. S. Paulo.
(2768)

THERESOPOLIS — VARZEA

Aluga-se uma boa casa mobilada. Trata-se com José de Castro, no Banco Ultramarino, Quitanda, 120.
(D 474)

PRAIA ICARAHY, 499

To let wellfurnished bedroom suitable for married couple. Excellent food.
(D 462)

PREDIO — HADDOCK LOBO

Aluga-se o predio n. 25 da rua Haddock Lobo, sobrado. Tratar na rua da Prainha, numero 6, sobrado.
(D 451)

CAIXAS D'AGUA

Lisas: 500, 800, 1.000 e 1.200 — Chapas 34: 150$; 200$; 250$ e 300$; chapas 26 — 120$, 155$; 170$ e 190$, chapa 28: 200$000. Rua S. Christovão 31. — Telephone VILLA n. 32.
(D 449)

COPACABANA

Posto 4 — Aluga-se sala e um ou dois quartos, mobilados. Unicos inquilinos. — TELEPHONE IPANEMA numero 127.
(D 1228)

COPACABANA

Aluga-se uma boa casa mobilada, á rua Hilario de Gouvêa n. 37, por quatro mezes. Trata-se na mesma depois do meio dia.
(D 452)

ALUGA-SE

Predio de dois pavimentos, completamente novo, á rua Martins Ferreira n. 81; cinco quartos, garage, todas as dependencias, no 1º andar. Trata-se na rua Voluntarios da Patria numero 245, Telephone Sul 2085.
(D 484)

Laminas para barba "MERCEDES" de aço, adaptaveis ás machinas GILLETTE — Duz. 5$000
(607)

Aviso

Devido á ganancia do senhorio, a Alfaiataria Mar e Terra mudou-se para a filial Casa Val do Rio. Rua Marechal Floriano, 42, canto da R. dos Andradas, onde continúa como sempre a vender barato.

Eis alguns preços:

Costumes de sargeline azul de 1ª, de 160$ por 100$
Costumes de casemiras de cores de 150$ por 100$
Capas de gabardine, artigo superior a 85$
Costumes debrim de coresa começar de 22$
Costumes de casemira de côr e sarjelim azul sob medida a 150$, 160$, 180$. Aviamentos de 1ª.

Ide todos á Rua Larga, 42, onde encontrareis um stock de duas casas em uma, por isso precisamos torral-o. Vinde vêr para crêr.
(2434)

Aprendiz photographico

Precisa-se de um rapaz de 12 a 15 annos, que queira se formar neste ramo. Dá-se preferencia a pessoa que tenha já alguma pratica do serviço. Cartas á caixa postal 1928.
(C 29942)

PREDIO EM BOTAFOGO

Vende-se um de magnifica construcção, em esquina, com platibanda, tendo cinco quartos, 4 salas, cozinha, banheiro, dependencias e bom porão, terreno mede 11m,93 de frente, 26m,12 de comprimento e 12m,72 de largura, nos fundos. Trata-se directamente com o proprietario, na rua Dezenove de Fevereiro numero 129.
(C 29941)

ESCRIPTORIO — 190$000

Aluga-se; tem agua, luz, gaz, telephone e limpeza. — Rua Gonçalves Dias numero 13, sobrado.
(D 1316)

PARTIDA DE LINHO 1:200$000

Puro linho belga vende-se partida completa, no Catran Irmãos. Largo da Carioca, 10, 1º andar. — Telephone 5396 Central.
(C 29944)

REFORMA DE BOLSAS

pelo systema DAVID FERRO, ficam como novas. — RUA SETE DE SETEMBRO numero 142. — Edificio da TINTURARIA PAVÃO.
(D 1327)

CASA — 45:000$000

Vende-se á rua Aristides Lobo, perto do Haddock Lobo. Trata-se no Ouvidor, 65, 1º, com o dr. Costa.
(D 1275)

J. J. ANDRADE

(Successor de Guimarães, Carneiro & Cia.)

AVENIDA PASSOS, 14-A

Convida aos Srs. Mutuarios das cautelas abaixo mencionadas a virem receber os saldos a que teem direito.

470	497	1.536	1.659
1.121	1.430	1.566	1.651
1.714	1.749	1.866	1.981
2.185	2.250	2.541	2.544
2.460	2.867	3.003	3.132
3.164	3.394	3.118	3.461
3.325	3.556	3.552	3.680
3.570	3.772	3.987	4.020
4.076	4.278	4.087	4.173
4.278	4.260	4.197	4.456
4.380	4.402	4.427	4.435
4.519	4.521	4.537	4.688
4.781	4.788	4.812	4.858
	4.844	4.887	4.903

(C 29...)

CASA — ICARAHY

Vende-se nova, para casal, com bella varanda, junto á praia, murada e de estylo agradavel. Vende-se na rua General Pereira da Silva numero 43, de 12 ás 14 horas; rende 400$; preço [illegible] para casa nova. Ha tambem casinhas e grandes áreas de terras no-mercado.
(C 29553)

Opilação - Amarellão

Cura-se radicalmente, em poucos dias, esta enfermidade com o uso do **ANKYLOL**, considerado ha annos, o verdadeiro especifico da opilação.

Mais de 50 mil pessôas são annualmente curadas com o uso do **ANKYLOL**, bastando uma latinha, mesmo para os casos graves. A cura poderá ser confirmada pelo exame das fezes.

Com o **ANKYLOL** faz-se o tratamento racional e scientifico da **OPILAÇÃO**, composto como é o preparado de duas formulas reunidas, destinando-se uma á completa extincção dos vermes e a outra a combater a anemia propria do mal, collocando o organismo em condições de resistencia á novas infestações.

Mesmo no ultimo periodo da **OPILAÇÃO**, em individuos completamente hydropicos e portanto condemnados á uma morte proxima, consegue-se com o **ANKYLOL** verdadeiras resurreições.

Póde ser usado por adultos e crianças.

Encontra-se nas Pharmacias e Drogarias do Rio de Janeiro e dos Estados.
(C 26821)

406

Para os estados chronicos e agudos, e as complicações da

GONORRHÉA

use a nova formula franceza:

HYSTAN

(2672)

GERENTES DE SUCCURSAES

Importante casa estrangeira indo abrir approximadamente diversas succursaes no Brasil, procura quatro senhores devendo previamente ser submettidos a um periodo de ensaio na séde do Rio. Excellentes condições e situação de grande futuro para senhores trabalhadores, sérios e activos.

Pessoalmente á Av. Rio Branco, 9 3º andar, sala 305 das 9 ás 12 horas ou das 14 ás 16 horas.
(D 581)

PRISÃO DE VENTRE

PASTILHAS MIRATON liberam suavemente o intestino
(2672)

MACHINAS DE ESCREVER

Renovadas e reconstruidas. Remington, Underwood, etc., a 55$000 por mez — um anno de garantia. Casa K. SASS, á rua dos Andradas n. 40, loja. — Phone NORTE 1571.
(2628)

MODISTA DE VESTIDOS

Chegada de Paris, com tres diplomas de honra, faz vestidos baratos; preços de reclame, alta costura; rua S. Bento n. 32, 1º andar, esquina da Avenida Rio Branco. Tel. Norte 1594. English Spoken, Man Sprick Deutsch.
(C 29930)

Engenho de tóras

Vende-se um superior engenho horizontal, sem uso, para tóras até 1m,30 de diametro, com cremalheira, trilhos e carro de peroba de Campos, com 5 metros de comprimento, podendo ser vendido com ou sem um motor electrico Siemens, de 17 HP. Para tratar á rua da Alfandega n. 7, 1º andar, com o sr. Luz.
(D 1384)

CASA — ICARAHY

Precisa-se alugar por tres mezes, mobilada, na praia ou proximidades, 3 a 4 quartos. Trata-se Villa 4282.
(C 29926)

PIANO PLEYEL

Vende-se um quasi novo e sem uso, preço 2:500$000, urgente. Avenida Gomes Freire n. 108, terreo.
(D 1314)

VIDROS PUNKTAL

ZEISS

Lentes Correctivas produzindo imagens nitidas
A venda em todas as boas casas de optica

PUNKTAL 315

Representante geral no Brasil:
B. STERNBERG & Cia.
RIO DE JANEIRO — Rua São Pedro, 36 — CAIXA POSTAL 2044 — Telephone Norte 5112
SÃO PAULO — Rua 15 de Novembro, 29, 1º — CAIXA POSTAL 3488 — Teleph.: Central 3918
(1115)

VAGINOL

Remoça Conserva a mulher nas Pharms Drogs RIO

Krementz

USE botões Krementz para evitar as manchas de azinhavre no pescoço.

A venda nos melhores estabelecimentos

Garantido para sempre

Sem o nome KREMENTZ não é genuino

Rep. Companhia Mercantil Pan Americana
Rua Chile 7 2º andar Rio de Janeiro
(503)

2º ANDAR NO CENTRO

Aluga-se em um, boas condições e com todo o comforto; prefere-se alugar a casal sem filhos ou a uma senhora só. Trata-se á rua Senador Dantas n. 20. Telephone Central 5260.
(C 29869)

COPACABANA

Familia distincta procura casa para alugar, proximo da praia, moderna e com quatro dormitorios. Offertas a Castro. — Avenida Rio Branco numero 109, sala 27. — Norte 6850.
(D 558)

RODA DA FORTUNA

Resultado da loteria de hontem:

1º Premio	0183—21
2º "	6850—13
3º "	3573—19
4º "	7359—15
5º "	1261—16
Moderno	426— 7
Rio	403— 1
Salteado	8

PARA HOJE

7343 0815

2340 8369

VARIANDO...

—3221—

ZANGÃO.

RIO MENSAGEIRO

Junto a este jornal — Entrega volumes a domicilio e recados urgentes e garantidos. Telephone Central 58.
(C 26142)

MENSAGEIRO URBANO

Rapido para volumes e recados. Tel. Central 3131 — 254 — 20.
GALERIA CRUZEIRO — 2
(2012)

ESCRIPTORIO

Alugam-se 2 salas de frente preparadas para escriptorio commercial, á Avenida Rio Branco n. 16, 2º andar. Trata-se na loja.
(D 021)

SITIO

Situado esplendidamente na estação de Inhoahyba, (Campo Grande), no ramal de Santa Cruz, E. F. C. B. Terra fertilissima, coberta de lindos e frondosos laranjaes, com alguma plantação ed café e as mais ferteis culturas e legumes como póde ser visto — Trata-se no escriptorio da METROPOLE COMPANHIA S. A. — Rua Visconde de Inhauma n. 80, sobrado, sala 3 A. Facilita-se o pagamento.
(C 29722)

Copias á machina

BUENOS AIRES, 49 (LOJA)
(C 29250)

O ANTIQUARIO

Comprar ou vender antiguidades procurem "O Antiquario", Rua da Lapa n. 25. Phone Central 2614.
(C 28991)

PARA PORTUGUEZES

Divorcio absoluto, quer tenham casado no paiz ou no estrangeiro, trata advogado portuguez, com a maxima seriedade e sigillo. — DR. AUGUSTO LOPES. — RUA TREZE DE MAIO n. 17. — Telephone Central 2530.
(C 29695)

LOTERIAS

Loteria da Capital Federal

Extracção de hontem:

60.183	30:000$000
56.850	5:000$000
47.573	3:000$000
47.359	1:000$000
51.261	1:000$000

Premios de 500$000

18809	58065	61274	49145	22359
26743	2110			

Premios de 200$000

28550	54840	61872	26207	5030
33901	42787	57697	2492	49445
4957	69030	4047	1000	8727
21230	61888	47021	33457	

Premios de 100$000

32997	362	14488	37678	34921
22835	44085	20956	17454	53996
11054	54813	39129	20157	29378
43049	18781	29003	63787	31256
17682	28345	38792	7121	57394
49448	58548	1435	26017	64547
24500	13558	23570	48439	43162
5754	53893	44726	2682	8851
10853	23955	44919	15531	44698
61938	4801	5613	43862	43051
45964	57919	43643	34743	

Approximações

60182 e 60184	400$000
56849 e 56851	200$000
43572 e 43574	100$000

Dezenas

60181 a 60190	40$000
56841 a 56850	20$000
43571 a 43580	10$000

Terminação

Todos os numeros terminados em 3 têm 2$000.

Estado do Rio de Janeiro

Extracção de hontem:

71.629	30:000$000
14.226	3:000$000
59.039	2:400$000
70.597	1:200$000
54.108	1:200$000

Premios de 600$000

12466	37878	69425	76563	75699

Premios de 300$000

57445	63162	7606	23472	44172
24525	1753	15118	18826	37855
36340	19959			

Premios de 120$000

29118	78649	49341	45962	77510
36642	10810	17510	70821	49029
8178	7324	50567	23258	8394
57147	39971	28083	68194	29283
18284	71536	36962	66952	66876
23427	18717	51657	19675	32711
56125	52085	7605	32153	4144
68063	21221			

Approximações

71628 e 71630	180$000
14225 e 14227	120$000
59038 e 59040	120$000

Dezenas

71621 a 71630	60$000
14221 a 14230	30$000
59031 a 59040	30$000

Terminações

Todos os numeros terminados em 629 têm 24$; em 226 têm 18$; em 039 têm 18$; em 29 têm 6$; em 6 têm 8$; exceptuando-se os terminados em 29.

LOTERIA DA BAHIA

Sabe-se por telegramma
Extracção de hontem:

1.091 (Rio)	30:000$000
3.709 (Rio)	2:000$000
12.509 (Bahia)	1:000$000

TURBINAS

Engenheiro estrangeiro, especialista em montagens e medições para installações hydro-electricas, procura collocação como gerente technico. Tem tambem conhecimentos de machinas frigorificas e para lacticinios e construcções de cimento armado. Referencias de firmas do Brasil. — Cartas para este jornal a "TURBINAS".
(C 29687)

Terrenos quasi de graça A' vista e a prazo

Vendem-se bellos lotes á rua Professor Gabizo, entre Mariz e Barros e Haddock Lobo, na Av. Trapicheiro, entre Professor Gabizo e rua S. Francisco Xavier, promptos a edificar. Trata-se á rua Mariz e Barros, 457, (Fabrica). Pagamento á vista ou a prazo.
(C 28526)

ODEON — COMPANHIA BRASIL CINEMATOGRAPHICA — GLORIA

ODEON

ULTIMO DIA !

com o trabalho de

LAURA LA PLANTE

na explendida comedia da UNIVERSAL

CUIDADO COM AS VIUVAS

REVISTA ODEON — (Actualidades Gaumont) — com noticiario mundial e MODAS DE PARIS — OS NOVOS OMNIBUS DA LIGHT

No palco: Repete-se o successo da TROUPE NACIONAL DE FRIVOLIDADES com a revuette de D. CEZAR DE BAZAN

CRYSTAES

Horario: Complemento 3,00 - 4,50 - 6,80 - 8,50; COMEDIA 3,40 - 5,20 - 7,00 - 9,00 - 10,50; PALCO 4,10 - 8,10 - 10,10

Sessão das Moças — Poltronas 3$ — Camarotes 15$ — A' NOITE 5$ e 25$

Amanhã — Amanhã

Ouro em demasia gera a ociosidade — cança os prazeres — inventa dissipações — traz a discordia em um lar...

ASSIM E' em um film luxuosissimo da FIRST NATIONAL em que vemos

DORIS KENYON
CLAIRE WINDSOR
e ainda
BERT LYTELL
E
CULLEN LANDIS

NASCIDOS NA OPULENCIA

fallа-nos em um romance lindo, de que pode fazer o ouro assim um PROGRAMMA SERRADOR

Segunda-feira: **Tentação — com LYA DE PUTTI**

GLORIA

FOI REALMENTE UM GRANDE EXITO! — Um programma que encantou, quer o da tela — como o do palco!

Na tela: é o romance de sensação, uma commovente historia de amor... ...em meio de sensações estupendas!

Dorothy Mackail é a heroina de

O COMBOIO

NOVIDADES INTERNACIONAES N. 58 e complemento do Programma

No palco: COMPANHIA NACIONAL DE COMEDIAS — BELMIRA DE ALMEIDA — ARTHUR DE OLIVEIRA da qual faz parte a actriz AMELIA DE OLIVEIRA

Director artistico e ensaiador Dr. Christiano de Souza

Representações da engraçadissima comedia em 3 actos, original do escriptor argentino GARCIA VELLOSO — adaptada pelo actor MANOEL PERA

ECLYPSE DE SOL

Scenarios dos scenographos Jayme Silva (2º acto) e Raul de Castro (1º acto)

Mobiliario do 1º acto, creação da «Casa Estrella», rua do Cattete 84; dos 2º e 3º acto, propriedade da Empresa — Lustres da casa Kastrup & Emoingt — Bibelots da casa Confucio

Horario: Complemento 2,00 - 3,30 - 5,30 - 7,00 - 8,30; Drama 2,10 - 3,40 - 7,15 - 10,30; Palco 4,00 e 9,00

Sessão das Moças — Pol. 3$ — Cam. 15$ — A' NOITE 5$ e 25$

SEGUNDA-FEIRA: VILMA BANKY e RONALD COLMAN em mais uma joia da UNITED ARTISTS — **BEIJO ARDENTE**

Não perca a opportunidade de ver estes films — São films escolhidos, porque são «campeões» do PROGRAMMA SERRADOR

Arlette Marchal admiravel em **A Castellã do Libano** HOJE no CINEMA MODELO	MILTON SILLS no grandioso trabalho *O Homem de Aço* Dias 12 e 13 no Cinema Modelo e Cinema Real (E. Novo)	S. CHAPLIN o formidavel comico, em **A Tia de Carlito** Dias 11, 12 e 13 no Cinema Haddock Lobo	EMIL JANNINGS em **Quo Vadis?** Dias 12 e 13 — em Nova Iguassú	**Norma Talmadge** em **SEGREDOS** Dias 19 e 20 — em Nova Iguassú	**Ivan Mosjoukine** no grandioso film adaptado do romance de Julio Verne **Miguel Strogoff**

CAPITOLIO — IMPERIO

CAPITOLIO — HORARIO: 2, 3.40, 5.20, 6.40, 8.20, e 10.00

A abrir programma: PARAMOUNT JORNAL N. 13 e VALETE E REI — Uma comedia PARAMOUNT.

A Seguir: HAROLD LLOYD — em **O CAÇULA**

IMPERIO — HORARIO: 2, 3.20, 4.40, 6, 7.20, 8.40 e 10.00

A abrir programma: PARAMOUNT N. 14, e SALTIMBANCOS — Desenho animad

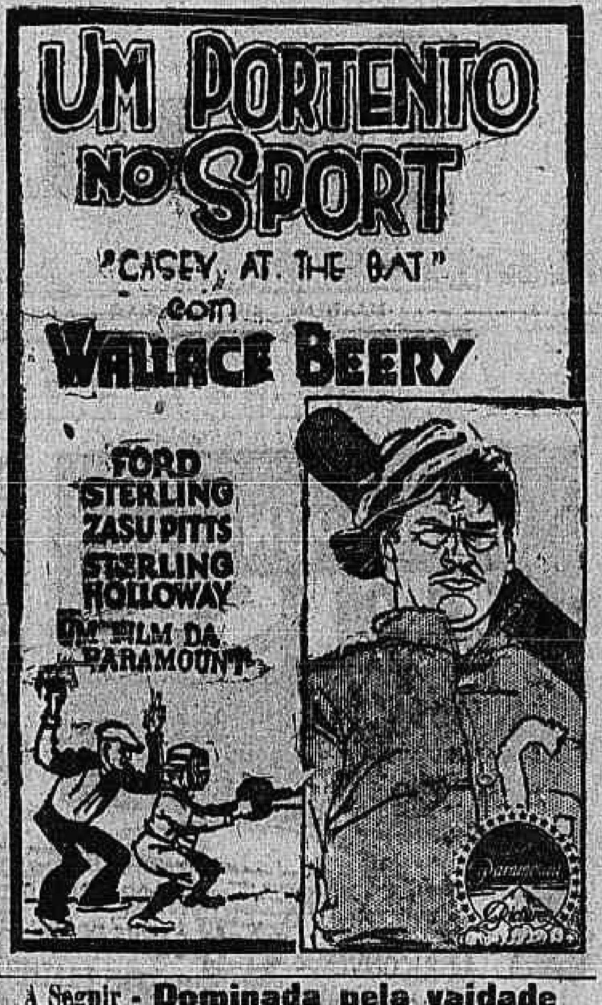

A Seguir — **Dominada pela vaidade** com PEGGY JOYCE e OWEN MOORE

PARISIENSE

Hoje, ultimo dia: — O NAVIO CEGO — 8 actos empolgantes. — As mais lindas mulheres de Paris e uma formidavel tragedia maritima — A FAMILIA DE CARLITOS ruidosa fabrica de gargalhadas — BOM QUE DOE — 2 actos hilariantes e PARISIENSE JORNAL, n. 2.

AMANHÃ — AMANHÃ

MACISTE NO INFERNO

Reapparecimento do colosso de musculos de aço. Ensecenação deslumbrante. Uma visão dantesca. Mulheres formosissimas. 100.000 figurantes. Technica modernissima. O maior super-film do anno. Assombro! Assombro! Programma Cinegraf.

OS HOMENS DO MAR

outra empolgante producção, 7 actos prodigiosos, animados pelo talento de dois artistas celebres, RALPH INCE e MARGARET LIVINGSTON. Programma Matarazzo.

E, mais, um film de actualidade nacional, PALMYRA, a SUISSA BRASILEIRA. O seu grande sanatorio, modelo na America do Sul. Entre os seus hospedes, a gentil rainha dos empregados no commercio, Noemia Nunes.

Segunda-feira, 28 A fascinante estrella Francesca Bertini, em O FIM DE MONTE CARLO.

POPULAR — Hoje: FIGURINOS DE BROADWAY — COMO E' BOM DANSAR. | PRIMOR — HOJE: SONHO E REALIDADE — E' TUDO AMOR — CHICOTE DA LEI. | MASCOTTE — HOJE: FELIZ LOUCURA e CAVALLO SELVAGEM.

RIALTO

HOJE — ULTIMO DIA — HOJE

Francis Mac Donald — E — EDNA MURPHY

Num film de aventuras amorosas

O VALLE DO INFERNO

Metro-Goldwyn-Mayer

AMANHÃ — AMANHÃ

Um programma de gargalhada ininterrupta: **JOHNNY HINES E MARY BRYAN EM**

VINDO A TEMPO

Hilariante comedia da FIRST NATIONAL

As peripecias de um rapaz que nunca chega fóra de horas...

TRO'-LO'-LO'

HOJE — DA' — HOJE

no **PHENIX**

O ULTIMO ESPECTACULO apresentando ás 7,45 e 10 horas a collossal revista

TA-RA-TA-CHIN

CINEMA LAPA

AV. MEM DE SA' 23 — C. 2543

HOJE: AMA-ME E ESPERA com ROD LA ROCQUE — O OFFICIAL 77 — 5 e 6º episodios — A QUINTA AVENIDA — Extraordinario film allemão

AMANHÃ: LIÇÕES DE AMOR com BETTY BRONSON — O MAGICO — com ALICE TERRY e uma interessante comedia

SABBADO e DOMINGO: **SONHO DE VALSA** — Chiquinho ganha um premio — Comedia e

(2423)

CENTRAL

SEGUNDA-FEIRA: ULTIMO CAPRICHO — Um film de grande luxo

EMPRESA PINFILDI — Avenida Rio Branco, 168 — Tel. 4218 Central

Sabbado: CARLITO, em "O PATINADOR"

HOJE — 4 Grandiosas sessões Chics ás 3 horas — 5 1|2 — 8 1|2 e 10 horas — HOJE

NA TELA

Reed Howes na colossal producção **Prompto para Partir**

Um magnifico film do DIAMOND PROGRAMMA

Grande Successo **Charlie Chaplin (CARLITO)** EM **O immigrante**

Extra, na Matinée **Rei de Paris** 2 ultimos capitulos

NO PALCO — NO PALCO

Grandiosa Estréa — Chegados com o «Arlanza»

ELVENA and ALERT

Sensational and unique speciality act

Equilibristas sensacionaes — Equilibrios de baionetas afiadas e outros trabalhos de sensação — Unicos que tocam musica com o instrumento em equilibrio sobre o queixo e sem o auxilio das mãos.

Novidade! Numero colossal. Pela 1ª vez no Brasil

OS COSSACOS DA SIBERIA — Cantos — Bailes — Musica regional

TYPICOS CHILENOS — Harpa e Guitarra

MURGA SEVILHANA — Os 6 super-comicos

IRMÃS TARASSOW (As gemeas) Ballarinas notaveis

E MAIS 15 GRANDES ATTRACÇÕES.

CINEMAS

CINEMA GUANABARA — R. Botafogo, 506 — Tel. Sul 2413
HOJE — AMANHA e DEPOIS **OS BOMBEIROS** 10 actos da Metro-Goldwyn-Mayer, com CHARLES RAY e MAY MAC-AVOY. LUNATICO A' SOLTA 6 actos da First National, com Dorothy Mackaill. O OLHO DIREITO DA MAMÃE comedia em 2 partes. Sabbado: PARAISO DA TERRA

CINEMA ATLANTICO — R. Copacabana, 580 T. Ip. 1521
HOJE e AMANHÃ ILLUSÕES DE AMOR 7 actos da Paramount, com BETTY BRONSON. CASAMENTO MAL PARADO 7 actos da Paramount, com CLIVE BROOKS. Papá palerma comedia em 2 partes. O mundo em fóco 161. 6ª feira: SEMI-NOIVA.

CINEMA BRASIL — Haddock Lobo, 437 T. V. 2012
HOJE e AMANHÃ COMO AS MULHERES AMAM 7 actos do Prog. Serrador, com BLANCHE SWEET. AMOR E DESENGANO 7 actos da Paramount, com LEATRICE JOY e ADOLPHE MENJOU. O pretinho comedia em 2 partes. 6ª feira: AMOR DE BOHEMIO

CINEMA AMERICANO — R. Copacabana 743 — Tel. Ip. 622
HOJE e AMANHÃ **CARMEN** 12 actos do Prog. Matarazzo, com a grande tragica RACHEL MELLER. Bicos de mammadeiras comedia em 2 partes. 6ª feira: DOUGLAS FAIRBANKS em OS TRES MOSQUETEIROS.

CINEMA AMERICA — R. Conde Bomfim, 334 — Tel. V. 4575
HOJE e AMANHÃ **Porque Paris fascina** (A revista das Follies Bergéres) 6 actos do Prog. Matarazzo, com a estrella negra JOSEPHINE BAKER. NADA DIGAS A' ESPOSA 7 actos do Prog. Matarazzo, com IRENE RICH. Contando um conto comedia em 2 partes. 6ª feira: OS BOMBEIROS.

CINEMA VELO — R. Haddock Lobo, 188. T. V. 874
HOJE — ULTIMO DIA! AMOR DE BOHEMIO 10 actos bellissimos da United Artists, com JOHN BARRYMORE. Estrellinha de Hollywood comedia em 2 partes. JORNAL UFA n. 14. Amanhã: Pulsos de ferro.

Cinema Haddock Lobo — R. Haddock Lobo 20 T. V. 480
HOJE e AMANHÃ OS MISERAVEIS 10 actos do Prog. Serrador, com Sandra Millovanoff. O COFRE DA ARRELIA comedia em 2 partes. Revista Odeon n. 2. 6ª feira: A TIA DE CARLITO

CINEMA TIJUCA — R. Conde Bomfim 344 — Tel. V. 655
HOJE — UNICO DIA! **Tunney x Dempsey** 5 actos da Universal, com a luta completa, e o 7º round em camara lenta. DANSARINA DE ALUGUEL 7 actos da Metro-Goldwyn-Mayer, com JOAN CRAWFORD. Gato escaldado comedia em 2 partes. Amanhã: A VINGANÇA DE KRIMHILDE

CINEMA IDEAL

R. Carioca 60|64, T. C. 1027

HOJE — Um outro film gigante — HOJE

MARE NOSTRUM

o romance famoso de Blasco Ibanez, maravilhosamente adaptado pela Metro Goldwyn Mayer com **Antonio Moreno** e **Alice Terry**

E mais ROY DARCY em **O INTRUSO** uma deliciosa alta comedia da «Metro Goldwyn Mayer»

CINEMA IRIS

R. Carioca 49|51, T. C. 4153

HOJE — HOJE

2 films de valor num programma optimo! **Owen Moore e Bessie Love** em **AMOR E TORMENTO** um film de amor do Prog. Serrador

TOM MIX em **O az do circo** um film electrisante da Fox

Nos sertões da Africa um film de aventuras e caçadas do Prog. Matarazzo